# LE NUOVE ASSEMBLEE FIAT SUL CONTRATTO INTEGRATIVO
# • DOMANI IL CONSIGLIO DI AMMINISTRAZIONE (pag. 4)

Anno 106 Numero 62 ULTIMA EDIZIONE (Listino Borse) Giovedì 14 Marzo 1974

# STAMPA SERA

Torino - Via Marenco 32 - Tel. 65.68 (con 20 linee automatiche) Lire 100 (arretrati L. 200) - (Spedizione in abbonamento postale Gruppo 1/70)

## Il governo è formato

# DONAT-CATTIN PUNTA I PIEDI

Roma, 14 marzo.

Rumor sta seguendo la tattica di imbarcare nel governo tutti i possibili oppositori (specialmente democristiani). C'è riuscito con Mancini (psi), è d'accordo con Forlani e quasi d'accordo con Andreotti, del suo partito. I giochi si chiariscono oggi.

Stanno in « grana » di Donat-Cattin. Il ministero della Cassa del Mezzogiorno, che era di Donat-Cattin, verrebbe dato a Mancini. Ma il capo della corrente di « base » democristiana non se ne vuole andare, e ricorda che, in pratica, lui è stato l'unico ministro a realizzare qualcosa (glielo danno atto anche molti avversari).

Questa mattina Donat-Cattin, con Bodrato, si incontra con Forlani per un chiarimento. Forlani, forse, offrirà a Donat-Cattin il ministero della Sanità. Fino a ieri sera, il deputato piemontese non voleva accettare. Corre anche voce che Donat-Cattin, in segno di protesta, possa uscire con la sua corrente dall'esecutivo nazionale della dc.

**Alberto Rapisarda**

**La lista dei ministri del nuovo governo, stando alle previsioni, dovrebbe essere questa:**

**PRESIDENZA DEL CONSIGLIO:** Rumor (dc)
**ESTERI:** Moro (dc)
**INTERNO:** Taviani (dc)
**GIUSTIZIA:** Zagari (psi)
**BILANCIO:** Giolitti (psi)
**FINANZE:** Tanassi (psdi)
**TESORO:** Andreotti (dc) o Colombo (dc)
**DIFESA:** Colombo (dc) o Forlani (dc)
**ISTRUZIONE:** Malfatti (dc)
**LAVORI PUBBLICI:** Lauricella (psi)
**AGRICOLTURA:** Bisaglia (dc) o Coppo (dc)
**TRASPORTI:** Preti (psdi))
**POSTE:** Togni (dc)
**INDUSTRIA:** De Mita (dc) o Donat-Cattin (dc)
**CASSA PER IL MEZZOGIORNO:** Mancini (psi)
**LAVORO:** Bertoldi (psi)
**COMMERCIO ESTERO:** Matteotti (psdi)
**MARINA MERCANTILE:** Bisaglia (dc) o Toros (dc)
**PARTECIPAZIONI STATALI:** Forlani o Gullotti (dc)
**SANITA':** Donat-Cattin (dc) o Gui (dc)
**TURISMO:** Bisaglia (dc) o Coppo (dc)
**REGIONI E PUBBLICA AMMIN.:** Ripamonti (dc)
**ECOLOGIA E BENI CULTURALI:** Lupis (psdi)
**RICERCA SCIENTIFICA:** Pieraccini (psi)
**RAPP. COL PARLAMENTO:** Toros o Cossiga (dc)

## Come è stato liberato l'industriale di Lodi

# Hanno pagato 850 milioni

## *Consegnati questa notte sulla Firenze-mare*

Emilio Baroni, il commerciante di Lodi sequestrato 13 giorni fa, è stato liberato ieri sera alla periferia di Milano.

La somma è stata versata ai banditi poche ore prima del rilascio in un punto ancora imprecisato della Firenze Mare. Questi hanno avvertito i complici e Emilio Baroni è stato liberato.

La prima persona che il commerciante ha incontrato è stata un metronotte: « Sono quello che hanno rapito a Lodi — ha detto —. Mi chiami un taxi ». Poco dopo, alle 22,30, il giovane è entrato a casa sua.

Sinora si è rifiutato di parlare con gli inquirenti: « E' in stato di choc — dice il suo avvocato — per ora ha assoluto bisogno di riposo ».

**Il servizio del nostro inviato Mario Baricona a pagina 2.**

**Nella foto posti di blocco e l'industriale prima del rapimento.**

## Da oggi negli Stati Uniti

# Pena di morte per i rapimenti

**Washington, 14 marzo.**

Il Senato americano ha votato a favore del ripristino della pena di morte in casi di spionaggio e tradimento, e di alcuni crimini federali quali il rapimento e il dirottamento di aerei che portino alla morte delle vittime.

Da circa un mese e mezzo è nelle mani di rapitori Patricia Hearst, la nipote del magnate dell'editoria. Autori del ratto sono membri dell'« *Esercito simbionese di liberazione* ». Il caso di Patricia è assai complesso e angoscioso, poichè i rapitori non hanno ancora rilasciato la ragazza, sebbene la sua famiglia si sia dichiarata disposta a pagare il riscatto.

Russel Little e Joseph Remiro, i due membri dell'« Esercito simbionese di liberazione » detenuti in attesa di giudizio quali presunti responsabili dell'uccisione del provveditore agli studi di Oakland, sono comparsi ieri alla Corte superiore di Martinez, a San Francisco, per chiedere di poter tenere una conferenza stampa da trasmettere sulle reti televisive nazionali, onde illustrare un « piano » per il possibile rilascio di Patricia Hearst.

Pur definendo la richiesta « più che unica e senza precedenti » nella storia criminale americana, il presidente della Corte si è riservato di prenderla in considerazione.

*(Ansa, Associated Press)*

## Argentina: dirigente Esso

# *Rilasciato per 8 miliardi*

**Da 98 giorni prigioniero di terroristi Erp - Ora la società Usa paga**

**Buenos Aires, 14 marzo.**

*Tra poche ore Victor Samuelson, l'americano trentaseienne dirigente della « Esso Argentina » rapito il 5 dicembre scorso da un commando di terroristi argentini, ritornerà libero. Per il suo riscatto la grande compagnia petrolifera americana ha dovuto cedere all'Esercito popolare rivoluzionario, autore del sequestro, 14 milioni di dollari (oltre otto miliardi di lire), la somma più alta che sia mai stata sborsata per un riscatto.*

*Il via all'operazione-rilascio è dato stamane da una inserzione su tutti i maggiori quotidiani del mattino a cura della « Esso » e che costituisce praticamente la resa alle richieste dei terroristi. « La "Esso" informa di accettare tutte le condizioni poste per la liberazione di Victor Samuelson e si impegna a far sì che la compagnia paghi al gruppo che lo ha in suo potere 11 milioni e duecentomila dollari in banconote ».*

*« I guerriglieri aspetteranno di vedere gli annunci e poi lo rilasceranno », ha dichiarato un funzionario della Esso, di cui Samuelson è uno dei massimi dirigenti per l'Argentina. E' stato sequestrato 98 giorni fa.*

*In realtà i guerriglieri avrebbero in un primo tempo voluto che la Esso pagasse dieci milioni di dollari in banconote e gli altri quattro milioni e duecentomila dollari in viveri e capi di vestiario.*

*Mai sino ad oggi era stata versata per un dirigente o funzionario straniero una cifra tanto alta. I record precedenti erano i 4 milioni di dollari pagati dalla « Swissair » nell'ottobre del 1973 per il rilascio del responsabile per l'America Latina della compagnia di bandiera elvetica, e i tre milioni emessi alla « Firestone » per aver salva la vita del suo dirigente, John Thompson.*

*Samuelson venne rapito nel dicembre scorso da un commando dell'Erp mentre prendeva con alcuni amici nel ristorante della raffineria di Campana, a un centinaio di chilometri da Buenos Aires.*

(Associated Press)

## Al Salone dell'auto di Ginevra

# Bertone e Farina parlano della crisi

**DALL'INVIATO**

**Ginevra, 14 marzo.**

*Aperto il Salone, costruttori d'auto e organizzatori della manifestazione attendono una risposta agli interrogativi posti dalla crisi.*

*La flessione delle vendite da novembre ad oggi è stata galoppante. L'Italia ha toccato il punto più basso, con un indice percentuale di circa il 35; va meglio per Francia e Germania, mentre l'Inghilterra era già in difficoltà prima della crisi petrolifera, e la crisi è rimasta.*

*Un portavoce della Volkswagen ha fatto rilevare che la sua azienda si trova nelle condizioni della Fiat:* « Stiamo rinnovando il contratto di lavoro: le richieste sono concrete, il 25 per cento di aumento, siamo in arbitrato, forse lo respingeremo ». *Se la Volkswagen lo accettasse, sarebbe costretta, per sopportarne il peso, ad effettuare un aumento di mille marchi a vettura, cioè oltre 250 mila lire italiane.*

*Diversa la situazione alla Mercedes, dove si attende il rinnovo del contratto di lavoro. Le richieste di aumento sono già state accettate, e si arrestano al 14 per cento. Si tratta sulla parte normativa.*

*Con quale stato d'animo guardano al momento Fiat le aziende di carrozzeria legate strettamente alla Fiat?*

*L'ing. Sergio Pininfarina, la cui azienda produce vetture di alto livello e velocità, afferma:* « Le nostre vendite in Europa sono crollate. Abbiamo fatto il massimo sforzo possibile per compensarle con la produzione dedicata agli Stati Uniti. Speriamo che il peggio sia passato! Altrimenti, dovremmo pensare al modo di dimensionarci, per non ridurre il livello occupazionale ».

*Nuccio Bertone alla medesima domanda ha risposto:* « Tre sono le nostre maggiori preoccupazioni, in questo momento: la prima è legata al mercato, la seconda è quella di produrre a costi accettabili dallo stesso mercato, la terza di poter materialmente produrre. La Fiat è industria trainante, la Bertone appartiene al gruppo dei trainati. Se va bene alla Fiat, va bene anche a noi; ma se va male alla Fiat, va male anche alla Bertone. Comunque, cercheremo di difendere l'azienda nella sua attuale integrità ».

**Fulvio Cinti**

**La rivista « Time » giudica la situazione italiana** (a pag. 3)

**Le novità e i prezzi al Salone di Ginevra** (a pag. 11)

## L'incendio domato dopo alcune ore, oltre ottocento milioni di danni

# IN FIAMME A RHO DEPOSITO DI BENZINA

**CORRISPONDENTE**

**MILANO, 14 marzo.**

Prima una violentissima esplosione, che ha squarciato una autobotte; subito dopo le fiamme sono divampate sotto una pensilina per il carico di benzina del deposito Agip di Rho. Nell'incendio, che ha assunto in pochi attimi giganteschè dimensioni, sono andate distrutte sette autobotti che erano nei pressi della pensilina per fare il pieno di carburante. L'autista di una di esse, Leonardo Petrocelli, è stato ricoverato in gravissime condizioni all'ospedale di Rho.

Tutto ha avuto inizio stamane verso le sette, mentre sotto la pensilina stazionavano quattro autobotti che stavano caricando benzina. Improvvisamente, per cause ancora ignote, un'esplosione ha squarciato una delle autocisterne. Subito dopo si sono alzate altissime fiamme. In breve, altri tre automezzi sono stati avvolti dal fuoco. Anche le altre cisterne sono state raggiunte dalla violenza dell'esplosione e si sono incendiate. Uno degli autisti, il Petrocelli, si è gettato fuori dal finestrino della cabina di guida, ma ha riportato contusioni interne, per cui i sanitari di Rho lo hanno ricoverato in gravissime condizioni.

Sul posto sono accorsi vigili del fuoco da Milano e da Rho, che si sono impegnati a lungo per circoscrivere l'incendio e scongiurare il pericolo di altre deflagrazioni. I tecnici del deposito erano già riusciti con tempestività a bloccare l'afflusso di altro carburante alle pompe di carico, evitando così che l'incendio potesse estendersi.

I danni sono ingenti, valutabili in oltre ottocento milioni. La pensilina di carico resterà inattiva per circa un mese.

c. b.

## *Che tempo farà*

PREVISIONI — Da sereno a parzialmente nuvoloso con possibili piogge.

TEMPERATURA — In aumento

*(Ansa Roma)*

**Torino: +13** (alle ore 13)

## SANREMO

# Avvelenata dai garofani

**SANREMO, 14 marzo.**

(r. b.) Una ragazza di 19 anni, Marisa Marzola, residente con i genitori e i 5 fratelli in strada vecchia Coldiroli, è deceduta in circostanze misteriose all'ospedale civile di Sanremo. La magistratura ha aperto un'inchiesta. La tesi più probabile sembra essere quella dell'avvelenamento. Pare che la ragazza, giovedì scorso, abbia ingerito dell'antiparassitario, un veleno molto potente usato per combattere le larve dei fiori.

Non si esclude però l'ipotesi di un suicidio. La polizia sta interrogando familiari e conoscenti di Marisa nella speranza di poter trovare una spiegazione.

« Marisa — ha dichiarato stamane il padre in lacrime — si è sentita male giovedì sera. Nel pomeriggio avevamo dato insieme del crittogamico ai garofani. Lo avevamo fatto altre volte e non era mai successo nulla. Dopo cena ha cominciato ad accusare dolori alla testa e al ventre. L'indomani abbiamo chiamato il nostro dottore. Le ha prescritto delle medicine ma non hanno fatto effetto ».

Il medico del Marzola, dott. Piccioni, non era riuscito ad individuare con esattezza la natura del malessere e domenica aveva consigliato il ricovero della ragazza. Marisa entrava in ospedale martedì alle 19. Nemmeno ai sanitari la ragazza ha saputo o voluto dare spiegazioni. Le sono state fatte diverse analisi ma tutto senza esito. Nel corso della notte la ragazza si è aggravata e verso le 6 è deceduta senza riprendere conoscenza.

ARRIVANO I VOTI

# Commessa ideale

**LA COMMESSA IDEALE '74**
**Referendum per Piemonte, Valle d'Aosta e Riviera di Ponente**

Voto per

In servizio presso

Via N.

Città

Provincia

I tagliandi dovranno essere inviati a STAMPA SERA, Ufficio Sviluppo, via Marenco 32, 10100 Torino. Potranno anche essere riuniti più tagliandi in una sola busta. La consegna potrà anche essere effettuata a mano presso la sede di STAMPA SERA (Torino, via Marenco 32), presso il Salone La Stampa (Torino, via Roma 80), o presso le Redazioni locali di STAMPA SERA.

Seconda settimana del concorso «La commessa ideale», il referendum tra i lettori che — dopo una prima fase regionale — indicherà la migliore commessa d'Italia. Ricordiamo che il termine utile per votare scade il sei aprile: il 15 saranno resi noti i nomi delle vincitrici.

La commessa prima nella classifica generale, le prime della graduatoria di zona (Torino città, resto del Piemonte, Valle d'Aosta, Riviera di Ponente) ed una terza selezionata da una giuria di «Stampa Sera» parteciperanno — nei giorni 20 e 21 maggio — alla finale di Riva del Garda.

Il meccanismo del concorso è molto semplice. Ogni giorno, da martedì a sabato, comparirà su «Stampa Sera» un tagliando. Chi vota non fa altro che indicare il nome della commessa preferita, spedire o recapitare a mano al giornale, oppure consegnare alle redazioni locali, la scheda.

Durante lo svolgimento del concorso, le commesse votate dai lettori riceveranno una serie di regali. Ogni sabato pubblicheremo le classifiche: alla prima — per quanto riguarda questa settimana — consegneremo una originale borsa di iuta e dei cofanetti di prodotti di bellezza. Ricchi ed allettanti regali per le sei finaliste: viaggi aerei, soggiorni di una settimana per due persone in un bellissimo albergo in Calabria, libri, borse, persino una cucina a gas. Una pittrice torinese, Matilde Ixia di Ricaldone, farà il ritratto della vincitrice assoluta. Un altro pittore, Mario Bariona, ha offerto un suo quadro. Una ditta di Moppano Torinese regalerà ad altrettante commesse dodici comodi borsetti da viaggio.

Al giornale, intanto, continuano ad arrivare i voti dei nostri lettori. Per ora in testa alla classifica c'è Maria Amalone, commessa del pastificio Dellippis.

IERI SERA ALLA PERIFERIA DI MILANO

# Libero dopo 13 giorni il sequestrato di Lodi

**Soltanto oggi il giovane commerciante si lascerà interrogare dagli inquirenti**
**E' arrivato a casa in taxi - Pagato poco prima un riscatto di 850 milioni di lire**

DALL'INVIATO

Lodi, 14 marzo.

*Barba lunga, graffio sopra l'occhio sinistro, gli abiti spiegazzati. Dopo tredici giorni di sequestro, l'industriale Emilio Baroni, 34 anni, stanotte verso le 22 era appena stato rilasciato e non sembrava certo un uomo pagato 850 milioni.*

*Eppure soltanto poche ore prima, in un punto imprecisato della Firenze-Mare, ai banditi era stata versata proprio questa somma come prezzo del riscatto. In principio era stato chiesto un miliardo, ma pare che nel corso delle trattative i rapitore abbiano concesso uno sconto.*

*Le prime parole da libero, Emilio Baroni le ha rivolte alla guardia giurata del palazzo Anic di Metanopoli, nelle vicinanze di San Donato Milanese. Michele Cropo, di 38 anni, Corsico, via Curiel 32. Lo avevano lasciato da poco. «Mi chiamo Baroni: sono quello rapito 13 giorni fa».*

*Michele Cropo lo ha guardato sbalordito. Con i nervi a pezzi, l'industriale ha insistito e il tono era quasi seccato: «Sono Baroni,il sequestrato. Non li legge i giornali?». L'altro allora si è ricordato di colpo. «Mi fa telefonare a casa?», ha incalzato Emilio Baroni.*

*Cropo gli ha dato due gettoni che aveva in tasca. «Telefoni anche in questura», gli ha detto la guardia. «Passo io dai carabinieri di San Donato», ha risposto il Baroni. Poi, invece di telefonare «a casa», ha chiamato un taxi al posteggio di piazza Corvetto. Ha atteso fumando una sigaretta.*

Lodi. Carabinieri davanti alla villa dell'industriale rilasciato

*Anche lui come tutti gli altri rapiti avvertiva il bisogno di parlare. Vedeva finalmente un altro volto e non i soliti cappucci. Così ha raccontato i primi particolari: «Sono rimasto sempre al buio... Mi hanno rilasciato poco fa...». Poi è arrivato il taxi e ha dato l'indirizzo di casa: «Via Mazzini 51 a Lodi». Un percorso di una ventina di minuti.*

*Michele Cropo di sua iniziativa ha avvisato i carabinieri di San Donato. Pochi secondi dopo il gruppo di Lodi era avvertito. Partivano il maggiore Di Masi, il tenente Bozzato, alcune «pantere» del commissariato di P.S.*

*Credevano tutti che Emilio Baroni si fosse fermato alla caserma di San Donato, come usano dette: invece erano cambiato parere ed era andato direttamente a casa. Così polizia e carabinieri hanno incrociato il taxi senza fermarlo.*

*Baroni è arrivato in via Mazzini, è sceso, ha pagato l'autista in piazza e ha aperto il cancello della sua villa con la chiavetta che i banditi gli avevano lasciato. Due carabinieri di pattuglia nella vicinanze l'hanno visto: appariva distrutto.*

*Sono cominciati ad arrivare giornalisti, fotografi, operatori, marinai. Tutti i tentativi di essere ricevuti o di comunicare per telefono con la villa sono stati vani. Verso mezzanotte, l'avv. Costantino Ercoli, legale della famiglia, e il vicequestore Gambardella si sono avvicinati al cancello. Hanno spiegato che Emilio Baroni era sotto choc.*

*«Ha bisogno di riprendersi», hanno detto. Neppure il procuratore della Repubblica, Novello, l'ha spuntata, e l'interrogatorio è stato fissato per oggi alle 16,30. Poi, ma è ancora molto incerto, forse potranno incontrarlo anche i giornalisti.*

*Nella villa, Emilio Baroni intanto aveva chiesto alla moglie notizie del piccolo Carlo, il suo bambino di dieci mesi. La signora Luisa gli ha risposto: «Sta bene, è a letto e sta dormendo». Ha accompagnato il marito in camera del figlio. Lui gli ha sfiorato la fronte con un bacio ed è tornato in salotto con i genitori, Carlo e Rosella. In punta di piedi: per timore di svegliarlo.*

*La prima telefonata che ha fatto è stata al suo commercialista, Carlo Cantamessi. Cantamessi è l'uomo che ha trattato con i banditi. Pochi minuti dopo il professionista è arrivato alla villa.*

*Emilio Baroni, ragioniere, comproprietario con il padre di un'industria casearia e di alcuni palazzi, una fortuna accumulata con gli anni, era stato rapito la notte del 28 febbraio, verso le 2,30.*

*Era un giovedì, e come sempre Emilio Baroni si era intrattenuto al circolo di cultura e ricreazione di via XX Settembre per la solita partita a bridge. Il circolo è a non più di 500 metri dalla villa.*

*I banditi, al corrente delle sue abitudini, lo attendevano appostati nel giardino della villa, sotto una loggetta. Quando è sceso dall'auto, una «Porsche», e ha aperto il cancello, in quattro gli sono balzati addosso. Un breve e violento tentativo di resistenza subito stroncato davanti ad un cespuglio di rose.*

*La moglie ha assistito alla scena da una finestra. L'aveva svegliata il trambusto, Luisa l'aveva tutto portare via e ne aveva udito angosciata le grida soffocate. Pistola alle reni, lo avevano costretto a salire sulla sua «Porsche» con due di loro. Qualche metro, e poi, sempre sotto gli occhi della moglie, lo avevano trasferito su un furgone che è partito scortato da un'auto di grossa cilindrata.*

*Da quel momento il silenzio più assoluto. La famiglia aveva chiesto il silenzio ai giornali e alla polizia e ai carabinieri di non intervenire. «Sono disposta a pagare qualsiasi somma», aveva detto il padre del Baroni, «l'importante è che mio figlio torni, quando non ha importanza, ma che torni».*

*Si era saputo soltanto che dopo il sequestro la moglie aveva ricevuto una telefonata dei banditi. «Emilio sta bene, tenete pronti i soldi». Nessun'altra notizia è trapelata sui contatti con i rapitori. La trattative pare siano iniziate la stessa notte del rapimento.*

*Una procedura insolitamente rapida che ha portato alla conclusione dell'«affare» in tredici giorni. Un tempo relativamente breve se confrontato con altri casi, in particolare con quelli di Paul Getty e del conte Luigi Rossi di Montelera.*

**Mario Bariona**

Sequestrato un mese fa

## Per il rapito di Meda chiesti due miliardi

Monza, 14 marzo.

(g. a.) Per il rilascio della studentessa Enrico Fazio Longhi, il ragazzo di sedici anni di Meda rapito un mese fa, i banditi avrebbero preteso un riscatto di due miliardi. La richiesta del denaro sarebbe giunta ai genitori del Longhi attraverso una lettera imbucata in un paese dell'Alta Brianza.

L'enorme cifra del riscatto non è stata confermata dagli inquirenti, i quali, proprio per permettere alla famiglia di trattare con i rapitori, non svolgono indagini.

Proprio in questi giorni Aldo Longhi, il padre del rapito, ha di nuovo lanciato un appello affinché gli venga restituito il figlio: «Siamo disposti a incontrare i rapitori. Possono sentirci o raggiungerci nei modi che sanno».

Le indagini, che vengono condotte dal ten. col. Cesare Vitale, comandante il gruppo carabinieri di Monza, e coordinate dal sostituto procuratore della Repubblica dott. Carlo Maria Scipio, segnano il passo.

ALESSANDRIA

## Innocente scarcerato "rientra" subito per furto

NOSTRO SERVIZIO

Alessandria, 14 marzo.

(l. m.) *Michele Benedettino, 20 anni, che per la calunnia di un amico era finito in carcere assieme ad altri due giovani, pochi giorni dopo la scarcerazione è stato nuovamente arrestato la notte scorsa, sorpreso su un'auto rubata. E' accusato di furto, guida senza patente, e resistenza a pubblico ufficiale in quanto, accompagnato in caserma, ha colpito un carabiniere.*

*Una sera di febbraio, il Benedettino con Walter Bernardi ed Alberto Amici, di 25 e 30 anni, entrambi di Alessandria, era stato fermato dai carabinieri a Milano su una «850», intestata ad un autonoleggiatore di Alessandria. «L'utilitaria — dissero i tre — è stata noleggiata da Renzo Rigotti, nostro amico, che l'ha prestata a noi». Ma il Rigotti disse che l'auto gli era stata rubata e i tre finirono in carcere a S. Vittore. Il brigadiere Assenza, però, con successive indagini stabilì che Benedettino, Amici e Bernardi avevano detto la verità. Il Rigotti venne denunciato per calunnia e simulazione di reato.*

*La notte scorsa, in piazza Gamondio, i carabinieri in borghese hanno sorpreso il Benedettino mentre cercava di allontanarsi con la «500» di Sergio Rendisi. Il giovane è così tornato in carcere.*

## Il processo d'appello a Genova

# Accusa gli inquirenti uno della "22 ottobre,,

Genova, 14 marzo.

Gianfranco Astara, uno dei componenti della banda «22 Ottobre», condannato in primo grado a 44 anni di reclusione, ha fatto pervenire *«per vie ignote»* agli avvocati della difesa una breve lettera nella quale accusa il giudice istruttore, Castellano, e il sostituto procuratore, Sossi, di averlo *«manovrato»* per *«incastrare»* gli altri imputati.

Astara ha scritto che i due magistrati lo interrogarono a più riprese in carcere, portandogli da firmare i verbali già redatti. Astara ha aggiunto che, dopo la chiusura dell'istruttoria, i due magistrati cercarono di rassicurarlo sull'esito del processo e che il cancelliere di Castellano si recò ad Augusta, nel carcere dove Astara era rinchiuso, per portargli un po' di denaro, sigarette e qualche piccolo dono.

Il documento è stato letto in aula, durante il processo d'appello, da uno dei difensori, l'avvocato Di Giovanni, che ha chiesto l'acquisizione della lettera agli atti. E' nato un vivace battibecco tra gli avvocati e il procuratore generale, quindi la Corte si è ritirata in camera di consiglio ed ha deciso di non acquisire agli atti la lettera; ha anzi sollecitato la trasmissione del documento al pubblico ministero, per avviare un'inchiesta che potrebbe portare a un'altra imputazione per l'Astara.

p. l.

Pavia: processo per l'omicidio del boscaiolo

# Massacrata l'amica finse l'aggressione

PAVIA, 14 marzo.

(l. m.) Dovrà rispondere di omicidio volontario aggravato da motivi abietti il boscaiolo Mario Liberali, 23 anni, di Motta Visconti, che il 17 dicembre del 1972, alla periferia di Pavia, massacrò una mondana genovese. Questa la conclusione del magistrato al termine dell'istruttoria; il processo sarà discusso il 9 aprile prossimo davanti alla Corte d'assise di Pavia. Vittima del Liberali era stata la ventiduenne Clara Bartolucci, conosciuta come Eva, che abitava a Genova Cogoleto col figlio Davide, di 4 anni, e un'amica, Piera Ramaglia, di 25 anni.

La sera del 17 dicembre 1972 la Bartolucci era salita, alla periferia di Pavia, sulla «125» del Liberali, raggiungendo la «Rotonda», una zona isolata frequentata da coppiette. Due ore dopo alcune amiche della genovese scoprivano il boscaiolo aggirarsi seminudo: «Mi hanno aggredito e ferito — asseriva il giovane — poi hanno portato via la ragazza». Il Liberali veniva accompagnato al Policlinico, dove diceva di avere subito alcuni colpi allo stomaco, tanto da rimanere sterdito. Dietro un albero era rinvenuta dagli agenti la genovese, col capo fratturato. Moriva al centro di rianimazione.

Il boscaiolo sosteneva a lungo la tesi dell'aggressione poi, dopo un tentativo di suicidio, finiva con l'ammettere di aver massacrato la donna.

Occorre cambiare subito in lire al ritorno dall'estero

# Vietato tenere valuta straniera

Roma, 14 marzo.

Altri chiarimenti sul complicato problema della valuta che può portare con sé chi varca, in entrata e in uscita, la frontiera italiana. Sono stati forniti dal ministero del Commercio Estero, dopo i dati dei giorni scorsi dell'Ufficio Italiano dei Cambi. Siamo già alla seconda nota esplicativa e spesso vuol dire che le norme non sono facili da interpretare.

Il ministero precisa che le carte di credito, gli eurocheques, gli altri titoli di questo tipo e le quote pagate in lire dai viaggiatori alle agenzie turistiche per il soggiorno all'estero (esclusi i biglietti di viaggio) devono essere considerati assegnazione di valuta e fanno parte del massimale consentito.

Queste assegnazioni vanno annotate sul passaporto. Ad esempio, il turista può portare con sé una carta di credito spendibile fino a 500 mila lire ed il controvalore di 100 mila lire in valuta estera; oppure, chi paga ad un'agenzia 200 mila lire per il soggiorno all'estero, può portare con sé il controvalore di 300 mila lire in valuta.

Da ogni modo, inoltre, tutta la valuta straniera riportata dai viaggi all'estero dovrà essere ceduta a una banca entro 7 giorni dal rimpatrio. Gli stranieri che soggiornano temporaneamente in Italia possono ottenere, all'atto del rimpatrio, il cambio delle lire in valuta, ma debbono dimostrare di averle ricevute a suo tempo da una banca in cambio di valuta.

In caso di urgenza (da dimostrare), gli italiani che non hanno passaporto e debbono recarsi all'estero con la carta d'identità, possono ottenere la valuta dall'Ufficio italiano dei cambi, presentando la richiesta alle banche.

Bisogna, infine, accennare ad un altro problema, ed è quello della scarsità di banconote estere. Banche e cambiavalute rispondono spesso che di marchi, franchi, fiorini o sterline ce ne sono pochi, che bisogna aspettare. (Ansa)

**NOVI LIGURE** — Il prezzo del latte pastorizzato è stato aumentato di 30 lire il litro, passando da 190 a 220 lire. Quello in bottiglie di plastica da mezzo litro costerà 110 lire (precedentemente costava 95 lire).

**VOGHERA** — Una pressa ha schiacciato la mano sinistra dell'operaio Vincenzo Cuppero, di 39 anni, abitante a Pontecurone. L'infortunio è accaduto ieri pomeriggio nella Cartiera Padana, di Retorbido. Il giovane stava introducendo un foglio di cartone sotto la pressa, quando questo si è rotto ed egli è finito con la mano sinistra sotto la macchina.


FIORI LUIGI
via Po 2
ULTIMI GIORNI DELL'ANNUALE
svendita straordinaria
Borse - Guanti
Ombrelli
Valigie
Articoli per regalo
Modelli e tinte recentissime
a prezzi di realizzo
19 MARZO
FESTA DEL PAPA'

Nel 300° anniversario
Bastian contrario
vuole festeggiare con voi il:
Gran Festival Gastronomico di Primavera
deve dare il Suo giudizio su:
45 caratteristici, antipasti
I primi piatti: Tajarin di Bricherasio, Risotti alla Contessa Lisa, Polenta di Ciro e Santa Brigida;
I secondi piatti: Fumatour del Re, Bastian di Officio
Tomaten e suo di Schiel;
I dolci: Coppa Bastian Contrario con il torrone e le meringhette il caffè alla Valdostana bevuto nelle grolle
Ad ogni piatto Lei potrà assegnare un voto e partecipare al concorso dotato di simpatici premi che termina a fine mese.
Prezzo, solito L.7000 - prenotare al 54.00.30 Bastian Contrario
Locanda tipica piemontese - Strada Moncalvo 102 Moncalieri

Salone LA STAMPA
Libreria Concessionaria dell'Istituto Poligrafico dello Stato
torino - via roma 80 - telefono 517.958
Pubblicazioni legislative, raccolte di leggi speciali e capitolati d'appalto delle opere dipendenti dal Ministero dei Lavori Pubblici

la ditta MASBEL
per chiusura locale
VENDE tutto SOTTO COSTO
LANERIE - TRAPUNTE - SETERIE - COTONERIE
COPERTE LANEROSSI, SOMMA - COPRILETTI COTONE, SETA - COPRILETTI IN CINIGLIA - LENZUOLA BASSETTI - FUNZIONE DEL RE, BASSETTI - SERVIZI DA TAVOLA BASSETTI - PLAID LANEROSSI, SOMMA
entrata libera
Via Chiesa della Salute 32 ang. via Villar

BIBBONA-LIVORNO marina del forte
una nuova iniziativa turistica
tra le profumate pinete e le sconfinate silenziose spiagge maremmane, nasce ora, un moderno centro di "villeggiatura totale", a 2 km. dall'Aurelia e separato dal mare soltanto da una fitta pineta che dovrà essere mantenuta integra per disposizione comunale. Comodità di collegamenti con le autostrade del Nord e del centro Italia. Il Complesso residenziale è dotato di centro commerciale, piscine per adulti e bambini, giochi-bocce, scuola pubblica, zona giochi per ragazzi, spiaggia privata e attrezzata, parcheggi auto.
APPARTAMENTI VACANZE A PREZZI DA INVESTIMENTO
gli appartamenti verranno consegnati nella primavera del '76, dotati di cucine completamente arredate e piastrellate come i bagni, con ceramiche pregiate. Tutte le camere saranno mobiliate e tappezzate con colori a scelta, verande spaziose e ombreggiate da serramenti frangisole.
• monolocale, completo di servizi e veranda a partire da 11.400.000
• soggiorno, camera, servizi, veranda a partire da 15.200.000
• soggiorno, 2 camere, servizi, grande veranda a partire da 24.700.000
MUTUO 40 % ca.
Pagamenti dilazionati secondo lo stato avanzamento lavori
uffici vendite sul posto, (presso Hotel Marinella). Nessuna commissione a carico dell'acquirente.

Organizzazione esclusiva per la vendita:
ISTITUTO PIEMONTESE IMMOBILIARE s.p.a.
Torino - Via S. Teresa 3 - tel. 53.70.66
MILANO - tel. 02 - 79.29.21
ROMA - tel. 06 - 36.02.741
AOSTA - tel. 0165 - 43.74.1/2
FIRENZE - tel. 055 - 48.92.44
BOLOGNA - tel. 051 - 27.69.37

COME CI VEDONO GLI ALTRI

# Grazie, Time, ma non è tutto vero

**In un articolo di mille parole e col titolo "Sofferenza e Italia, per sempre" la rivista americana parla della nostra situazione - Alcuni luoghi comuni (i falegnami che recitano a memoria Dante) e anche verità scottanti - San Benedetto e la Lollobrigida**

Un paese con aspetti, stili e suoni sorprendenti, in movimento instancabile, che non smette mai di affascinare: è l'Italia, nel giudizio del settimanale americano *Time*.

Nell'ultimo numero della rivista, c'è un articolo di mille parole dedicato all'Italia: « *Sofferenza e Italia, per sempre* », si intitola. Il nostro paese è stato negli ultimi dieci giorni il grande malato del mondo occidentale: al suo capezzale si sono chinati, prodighi di commenti e giudizi, i giornali più illustri.

Seguendo analisi di quotidiani come *Le Monde*, francese, e *The Financial Times*, inglese (« L'Italia sta vivendo la sua peggiore crisi politica del dopoguerra », ha affermato quest'ultimo), il servizio di *Time* è forse il più ricco di osservazioni e anche di luoghi comuni (non è che in America *Time* sia rinomato per la sua obiettività né per lo scrupolo delle sue notizie).

In *Time* ci sono pennellate di colore: « *Santa Madonna, what can I do?* », che posso fare, si domanda ad esempio una vedova madre di quattro figli di Castel Porziano, dopo avere spiegato che guadagna 80 mila lire al mese per sei mesi l'anno facendo la bagnina. E il muratore-contadino Felice Valente, da Subiaco (patria, nota *Time*, di San Benedetto e di Gina Lollobrigida), anche lui alle prese con l'inflazione, arrotonda le entrate coltivando a patate un orticello; poi, con la moglie Tommasina, si riposa appoggiato ad un albero, un fazzoletto a mo' di berretto, un fiasco di vino nel suo grosso pugno ».

Non manca un tocco al « talento » degli italiani, a quell'elegante tocco italiano che « *ancora primeggia nel mondo, dall'architettura alla scultura, dalle scarpe alle automobili* ». Perché, dice *Time*, forse esagerando un po', l'Italia è quel paese dove il taxista fiorentino « *ne sa di più su Filippo Lippi, di uno storico d'arte* » e i falegnami « *sanno a memoria non solo Leopardi, ma tutto Dante* ».

TIME

EUROPEAN SCENE

**The Agony and the Italy, Forever**

"At last, actual theory dawns on my dizzy Roman. 'So that's what Italy is!' I hear James says here strumpeted only days to that there is no 'last time' anywhere in Italy. This is a country without a finale, a long leg of curtain-raisers and sight-and-see-ish and of relative motion that ends finally from inertia. Only last week, in that extraordinary season of 54 million wolfish governments were again broke apart and formed in just days' anywhere again, in search the same way that the stage sets of a traveling show are taken down in one town and erected in the next. The natives, like Britons, enjoy their crises, during an whatever agonies them." Time's Rome bureau chief Jordan Bonfante reports:

On the day of the general strike which was also the beginning of Lent, 200,000 Romans packed the vast square of the Basilica of St. John, clamoring for action on gasoline rents and the cost of living—and stopping a day off in the bargain. But it was all much too placid to protect the « hard-core inflation victim » like Giuseppina Damonte. To consider-able cheering, this all by herself and nursing coal, the tiny woman tried to locate the speakers' grandstand to get at

Per il resto la descrizione dell'Italia non è molto incoraggiante, se si eccettua il riconoscimento di quell'« *inventiva* » che « *mette gli italiani in grado di competere sui mercati mondiali, facendo viaggiare in Fiat i russi e costruendo acquedotti sotto il Mediterraneo e attraverso l'Eurasia* ».

Poi le bordate cominciano, a partire dalla crisi di governo: « *Ancora una volta* — scrive « Time » — *il governo si è sfasciato e poi lentamente si è messo per ricominciare, la vicda non molto differente da come il palcoscenico di uno spettacolo viaggiante viene smontato in una città per essere rimontato in un'altra* ».

Tutto questo in uno sfondo di mali (prezzi, scarsità di beni, scioperi, servizi base paralizzati, scandali su scandali) « impressionanti e tali come il paesaggio italiano ».

E' un catalogo « illimitato »: « L'inquinamento contamina questo paese marino, i programmi sanitari sono inadeguati, la scuola è in una crisi disperata. E cosa è più comicamente rinomato della grandiosa inefficienza del sistema postale? ».

Alla domanda « Time » risponde: « *Una volta, le bighe dei "tabellari" facevano trecento chilometri al giorno per distribuire tavolette di cera spedite per posta. Oggi gli italiani sarebbero felicissimi se le cose andassero ancora così. Invece, il famoso orecchio tagliato di Paul Getty, spedito per espresso dai suoi rapitori a Napoli, è arrivato a Roma tre settimane dopo essere stato inbucato* ».

Rapidamente inorbati, è ancora il giudizio di « Time », gli italiani si sono anche dimenticati di curarsi della terra: così accade che « un paese che una volta era un giardino, dove i contadini sapevano far crescere olivi sulle scoglicre e capperi sull'orlo degli strapiombi, ogni 8 costretto a importare generi alimentari in quantità anche maggiori al petrolio. Non solo metà del consumo di carne viene dalle importazioni, ma anche agrumi, fichi e perfino pomodori. *Pomodori!* ».

In questa Italia sommersa dagli scandali, dice « Time », dove la gente non si sorprende più di nulla e anzi « naturalmente sospetta che ad esempio lo sciopero del petrolio segua la tradizione dell'insabbiamento », la cosa che funziona meglio è la famiglia: un punto fermo, nella generale convulsione, uno spirito di clan che permette però di superare i brutti momenti. « Basta che uno del clan faccia fortuna, perché decine di cugini prossimi e lontani ne stiano bene, in denaro, lavoro o raccomandazioni ». In questo clima, anche la crisi di governo si può ricondurre, per il giornale americano, « ad una lite in famiglia, su come spendere i soldi, seduti al tavolo della cucina ».

E proprio l'indissolubilità della famiglia è ora il tema di una battaglia politica che porterà al referendum del 12 maggio: « *Solo in Italia* — osserva *Time* — *poteva succedere che nel momento di più grave crisi economica per l'Europa dalla fine della guerra ci si impegnasse invece in un confronto politico di tanto rilievo, dividendo il paese, per non dire il governo, in una guerra di religione* ».

**Marco Benedetto**

I NUOVI DISCHI

# Per voi giovani (e no)

Tina Turner

*Ragazzi, volete vivere almeno per qualche istante nell'atmosfera musicale in cui si beavano i vostri padri? Non lasciatevi sfuggire il 33 giri « American Classic for loving and dancing pleasure » che la Rca sta lanciando sul mercato a 4100 lire. Fra i brani da ascoltare, sono* Temptation, Nature boy, Moonlight serenade, Night and day, There's no you *e così avanti. E chi li interpreta? Teddy Reno ritornato dopo tanti anni (ma non sembrano passati per la sua voce) in una sala di incisione. Dotato di una straordinaria maturità espressiva, il cantante un tempo noto con l'etichetta « confidenziale » riuscirà a commuovere anche i patiti di Elton John (o almeno i genitori).*

★ ★

*Diamo un'occhiata alle novità in 45 giri. Continuiamo a non considerare le canzoni uscite da Sanremo.*

★ **IKE & TINA TURNER** *offrono un saggio della loro ormai collaudata bravura (ma perché non li hanno invitati a Sanremo?) attaccando* Nutbush city limits. *E' formidabile! (45 giri United Artist).*

★ **I WAR**, *li ricordate? Erano il complesso di Eric Burdon. Eccoli di lui hanno inciso ora* Gipsy man *e* Deliver the word. *Rinnovato il gruppo, resta immutato il sound.*

**u. s.**

## CLASSICI

### Solisti di Torino

**« I Solisti di Torino » in musiche di Franco Mannino (Cetra): Marisa Dorini, pianista (Mendelssohn: « Variazioni sérieuses op. 54 » - Mozart: « Sonata in la magg. K. 331 »). Cetra.**

Direttore d'orchestra, pianista, compositore, in breve musicista di vasti e compiuti interessi, Franco Mannino presenta un'antologia di musiche da camera nell'esecuzione dei « Solisti di Torino », il complesso fondato nel 1968 da Lodovico Lessona e il cui quartetto principale (Lessona, Forte, Motta, Egaddi) scomparve, come si ricorderà, nel tragico incidente aereo del 9 novembre 1972, in Bulgaria.

Una facciata del disco impegna il solo Salvatore Accardo in un paio di ardue composizioni violinistiche, scritte con grande perizia e notevole fantasia per Leonida Kogan, il cui discorso si snoda attraverso una piacevole « rete sottile di allusioni storiche » (come opportunamente rileva Giorgio Pestelli nelle utili e pertinenti note di copertina) che vanno dai maestri del '700 all'inevitabile Paganini, fino a Bartók. D'altronde anche nelle restanti pagine per strumenti diversi (*Serie* per due pianoforti, *Enigma* per quartetto d'archi, *Balletto drammatico* per violino, viola, violoncello e pianoforte) costruite con lucido rigore formale e mirabile chiarezza tecnica, aleggiano numerosi fantasmi. Qualche moderno ma anche impensato Beethoven, con suggestioni e suggerimenti che sembrano convergere verso un unico fine: il clima inquieto, drammaticamente buio, cupo, talora perfino lugubre. Ed è proprio questo particolare e insistito carattere espressivo a recare una nota di inesprimibile commozione al disco postumo dei rimpianti Solisti torinesi.

**r. gu.**

## JAZZ

### Supersax

**« Supersax plays Bird », Capitol-Emi Ext 11177, stereo.**

*E' stata un'idea quella di riunire cinque sassofonisti e di metterli di fronte ad un foglio di carta pentagrammata con sopra trascritte le improvvisazioni di Charlie Parker. Ci ha pensato Med Flory, il più recente « young man with a horn » d'America, un sassofonista che nel volgere di pochi mesi è divenuto un jazzman fra i più popolari.*

*Il risultato è eccellente. Supersax e i suoi colleghi (Warne Marsh, Joe Lopes, Jack Nimitz e Jay Migliori) fanno rivivere nelle loro esecuzioni alcuni fra i momenti meglio riusciti della avventurosa esperienza jazzistica. Il mondo di Parker (il « Bird » nel titolo) benché irripetibile (collezionare quelli manierismi all'originale non ci porterebbe lontano) si ripropone infatti in queste trascrizioni armonizzate nello stile del « Four brothers » che Woody Herman diresse sul finire degli Anni Quaranta.*

**f. mond.**

Perché la lirica ha successo a Torino? ★ Il fascino della "perfezione,,

# Un anno di Regio "tutto esaurito,,

## *Richiamo della musica*

Andate ad un concerto dell'Unione Musicale? Il Conservatorio è strapieno, c'è gente in piedi lungo le pareti e seduta sui gradini (moltissimi sono giovani, fra i quindici ed i vent'anni). Cercate un biglietto per il Regio? Impossibile, bisogna stare in piedi anche al Regio. Esce il « Guglielmo Tell » di Rossini, in dischi? Bisogna prenotarsi per riuscire ad accaparrarne una copia.

Che cosa è questa improvvisa, straordinaria amore per la musica? Si fa un bel dire che è la propaganda, che è l'apporto della tv, eccetera. Penso che il motivo sia più profondo: una sete di perfezione più acuta in quest'epoca approssimativa, dove tutto si fa all'incirca (la musica, per essere tale, se non è perfezione assoluta tende però a diventarlo, per sua natura). E' il desiderio di isolarsi dalle tristezze del mondo per rifugiarsi in un ambiente ideale, in cui ci si sente come chiusi in una conchiglia che protegge, un po' come, nei tempi di ferro, la gente riparava nei conventi. E' una inconscia volontà di cose immateriali (nulla più immateriale del suono, che si distrugge nel momento stesso in cui viene creato) in tempi in cui tutto appare bassamente materiale. Perciò, oltre a riconoscere al Regio il merito di aver creato entusiasmi, bisogna riconoscergli di essere risorto al momento giusto. Ad un anno dalla sua contestata rinascita dalle ceneri, abbiamo cercato di tracciare un bilancio della sua breve vita.

**c. m.**

*« Teatro esaurito per tutte le rappresentazioni ». Il cartello è affisso alla biglietteria del Teatro Regio. Molti protestano, telefonano ai giornali: « Il teatro è della nostra città, ma non c'è mezzo di assistere ad uno spettacolo ».*

*Forse il teatro è piccolo per una città come Torino, oppure è esploso l'interesse per la lirica? La seconda ipotesi è la più probabile. Il Regio, fra i teatri d'opera italiani, con i suoi 1800 posti, è il quarto per capienza secondo una tabella dell'Agis (Associazione generale italiana spettacolo); è preceduto da Cagliari (teatro Massima) 2400 posti; Firenze (Comunale) 2006; Roma (Opera) 1952. Dopo Torino vengono: Genova (Margherita) 1794; Milano (Scala) 1717; Napoli (S. Carlo) 1650; Palermo (Massimo) 1316; Trieste (Verdi) 1284; Venezia (La Fenice) 1232; Bologna (Comunale) 1073. Sono cifre che possono essere superate se si immettono più persone nei palchi.*

*Abbiamo chiesto al sovrintendente Erba se l'affannosa caccia al biglietto del Regio era prevedibile:* « In un certo senso ce l'aspettavamo — *risponde Erba* —. Due anni prima dell'inaugurazione avevamo fatto una specie di ricerca di mercato, come si dice, allestendo al Palazzetto delle sport brevi stagioni popolari.

« Il pubblico rispose alla nostra iniziativa accalcandosi sugli spalti come per le competizioni sportive. Abbiamo poi reclamizzato l'opera persino sulle scatole dei cerini, oppure facendo spettacoli e concerti in provincia o vendendo in Agosto gli abbonamenti sulle spiagge della Liguria, sulla Costa Smeralda, sullo sci torinese.

« Poi venne il Regio. Il teatro è bello, accogliente, nel centro della città. Ai torinesi è piaciuto e non solo a loro ma anche agli stranieri che ogni giorno vengono a visitarlo. Ora è entrato a far parte dei grandi teatri europei, non solo per i suoi modernissimi mezzi tecnici, ma anche per quanto viene rappresentato. Abbiamo prenotazioni dalla Francia, dalla Svizzera, da molte città italiane. Da Bergamo ci hanno chiesto 500 posti ».

*Per il primo anno di attività il consuntivo è favorevole. Calcolando le tre rappresentazioni in aprile dello scorso anno, e le sei di questa stagione (mancano « Il principe Igor », « I balletti di Stato di Zagabria » e la « Norma ») si sono avute in totale 83 recite « per 83 mila spettatori (sempre tutto esaurito): 18 mila persone hanno assistito alle prove generali.*

*Abbiamo ancora chiesto quale è stato l'incasso maggiore.*

« La domanda non tiene — *dice Erba* — perché il teatro è stato sempre esaurito. Si può però calcolare che le "prime" hanno incassato 12 milioni, le repliche 5, le familiari 3 e quelle per gli studenti circa un milione e 200. Ogni rappresentazione costa dagli 8 ai 15 milioni. Nella spesa generale — il teatro ha 400 dipendenti fra orchestra, coro, tecnici e personale amministrativo — lo Stato ci viene incontro per il 68 per cento e il Comune con il 2%.

*Quale è stato il cantante più pagato?*

« Un tenore: 3 milioni per recita e ci ha fatto lo sconto ».

*Al Regio sono mancati i grandi « astri » del firmamento canoro. Perché?*

*Erba dice:* « Faccio i conti tenendo i piedi in terra. Non sono disposto a sborsare 6 milioni per una soprano, per brava che sia, e nemmeno 12 ad un regista come di recente mi hanno chiesto. Ora stiamo lavorando per la prossima stagione 1974-75. Inaugurazione con Piccini: *La fanciulla del West*, con un grande tenore. Poi avremo Wagner, finalmente quest'anno; opere contemporanee e una "novità" assoluta che farà certamente scalpore, il "cartellone" è allo studio della commissione ».

*Alle stesse domande, Giorgio Gualerzi, studioso del teatro lirico, risponde:* « La affluenza del pubblico al Regio è anche dovuta ai giovani, che affollano le prove generali e magari, alla radio o alla televisione, hanno scoperto il teatro in musica. Il rilancio, comunque, è tale solo in Italia: nei Paesi anglosassoni, tedeschi, slavi e in particolar modo in America il rilancio non esiste perché non c'è mai stato un declino dell'opera ».

« Inoltre bisogna considerare che un notevole contributo al mondo della lirica viene dato da registi e artisti, come Visconti, De Filippo, Zeffirelli, Bolognini, Hal Vallone (che sarà a Torino per la "Norma"). Anche la Callas ha contribuito con la sua presenza ad un rilancio del divismo che è legato al teatro lirico.

« E' vero che è difficile trovare un biglietto per chi non è abbonato. Bisogna stare attenti che questo non diventi un elemento negativo. La politica di "vendere" il teatro in partenza serve per sfruttare al massimo la sua capacità ricettiva, ma anche per tutelare le opere di minor richiamo (ad esempio, quelle contemporanee) ed a garantire un buon pubblico. Bisogna però anche venire incontro allo spettatore con la vendita diretta al botteghino. In questo caso è necessario programmare recite supplementari, possibilmente con gli stessi interpreti per evitare una sperequazione fra il pubblico divenuto in serie A e B ».

*Sentiamo Vittorio Bertone, impresario lirico organizzatore di spettacoli in provincia per conto delle amministrazioni comunali:*

« La politica seguita dal Regio ha dato i suoi frutti. I giovani hanno portato un notevole contributo, su essi bisogna puntare. Gli appassionati, coloro che sono sempre venuti all'opera, sono clienti già acquisiti ».

*Il « tutto esaurito » già in partenza (con abbonamenti) è necessario, secondo Bertone, per una buona amministrazione. Il Ministero dello Spettacolo osserva le presenze: questo serve per il contributo che lo Stato elargisce agli Enti lirici.*

*Quanto alle dimensioni il Regio è quello che è. Per accontentare tutti non resta che aumentare il numero delle repliche. Ed è quello che si sta facendo con l'Andrea Chénier di cui è stata programmata una nona replica. Soluzione buona, ma non ottima, perché i cantanti vengono pagati in base al numero degli spettacoli.*

**Alvaro Gili**

noi eliminiamo la tua cellulite o ti rimborsiamo

eccezionalmente a sole lire 7500

"chi prima di noi ti ha promesso tanto?"

è la prova più sicura dell'efficacia del nostro metodo SUPER CEXSER

vieni subito con fiducia e vinceremo insieme la tua cellulite

GINNIC club

snelle, agili e scattanti come gatti

Sothys PRODUITS BIOLOGIQUES DE BEAUTÉ • PARIS

CORSO FRANCIA 104 - TORINO - TEL. 77.24.94-74.55.71

APERTO OGNI GIORNO DALLE ORE 8 ALLE ORE 21

NUOVA APERTURA EREMO HOTEL

Str. della Vetta 2 - Di fianco alle antenne TV dell'Eremo

A 7 minuti di macchina da P. Castello

Panorama meraviglioso - Parcheggio privato

Tutti i confort

TELEF. 830.516 - 830.230

DIZIONARIO DI SESSUOLOGIA o dell'ARMONIA CONIUGALE

La prima sintesi globale della sessualità realizzata in Italia, a cura del prof. E. BORRA con ampia collaborazione di esperti. Medicina, biologia, psicologia, sociologia, etica o morale, tutti i problemi della sessualità e dell'armonia coniugale, trattati con chiarezza e serietà.

1100 VOCI in 604 pagine
Lire 4000.
Edizione rilegata
Lire 6000.

Potete fidarvi: è un libro EDIZIONI PAOLINE

10100 TORINO / c. p. 333
Corso Regina Margherita 1
Librerie in 100 città.

ep NOVITÀ

## Si discute il contratto

# Fiat: altre assemblee

### Consensi tra i lavoratori - Domani riunito il consiglio d'amministrazione della società

*Anche stamane i lavoratori hanno espresso giudizi positivi sull'accordo Fiat, siglato a Roma nei giorni scorsi. Le voci di dissenso sono state pochissime. Le assemblee sono state organizzate (per i dipendenti del primo turno) alle Ferriere, a Mirafiori (meccanica e carrozzeria), a Rivalta, alla Spa Centro, ad Avigliana e alla Divisione Mare. Nel pomeriggio si riuniranno operai e impiegati degli altri turni di lavoro.*

« Al termine delle quattro assemblee tenute alle Ferriere tutti sono stati concordi nell'approvare il nuovo contratto », *ha detto il segretario provinciale della Fiom, Cicchero.* « Qualcuno ha però fatto notare che l'aumento non recupera completamente l'erosione del salario provocata dal carovita. E' necessario coprire il disavanzo attuando le riforme ».

*Ieri hanno preso parte alle riunioni in fabbrica circa 55 mila lavoratori.* « I voti contrari — *informano i sindacati* — sono stati 97, cinque gli astenuti. *Lo scrutinio* hanno sottolineato l'esigenza di proseguire con efficacia e continuità la vertenza generale con il governo per la difesa dei redditi più bassi, la detassazione dei salari, l'aggancio delle pensioni alla dinamica salariale e la rapida realizzazione delle riforme ». *Le consultazioni negli stabilimenti si concluderanno in settimana.*

*Continua, intanto, il blocco dei rifornimenti alla Stars di Villastellone (i dipendenti sono in agitazione per il rinnovo del contratto nazionale). La mancanza di pezzi e rivestimenti in plastica rischia di creare serie difficoltà per la produzione di Mirafiori e della Spa-Stura, dove si stanno esaurendo le scorte.*

*Domani mattina si riunirà il consiglio di amministrazione della Fiat, convocato in seduta straordinaria su richiesta dell'amministratore delegato Umberto Agnelli. Il vertice dell'azienda dovrà, tra l'altro, decidere le linee di politica economica da seguire per far fronte alla grave crisi che ha colpito l'industria automobilistica.*

INDESIT — *Si riprende a trattare per il contratto integrativo. Le parti, dopo un mese di silenzio, si incontreranno domani alle 15 nella sede centrale dell'azienda, a Orbassano.* « La direzione di ha comunicato che ritiene di poter fare nuova proposta », *ha detto il segretario provinciale della Uilm, Canale.* « Vedremo fino a che punto le offerte sono concrete ».

*Finora nessun aspetto della piattaforma può dirsi acquisito.* « Sembrava che fossero possibili delle intese sugli investimenti », *spiega Canale.* « Poi sono sorte delle divergenze sulla unificazione del trattamento salariale e normativo dei dipendenti che dovrebbero lavorare nelle fabbriche del Sud ». *I « nodi » più difficili restano comunque, a giudizio dei sindacati metalmeccanici, l'anticipo da parte dell'azienda dei sussidi per la mutua e l'infortunio e l'applicazione dell'inquadramento unico.*

TESSILI — *Sono proseguite fino alle 9 di stanotte le trattative per il contratto integrativo Facis. Nel pomeriggio tornerà a riunirsi la commissione tecnica che esamina gli aspetti relativi all'organizzazione del lavoro (superamento del cottimo individuale e adozione di quello collettivo). Il segretario della Federazione tessili, Leone, ha detto che* « ci sono le condizioni per una rapida conclusione del negoziato ». *Anche il vicedirettore dell'Unione Industriale ha confermato che,* « non appena la commissione ristretta avrà concluso i lavori, è possibile che si arrivi alla stretta finale ». *Le delegazioni si incontreranno nuovamente domani mattina. Continuano le astensioni « articolate ».*

*Proseguono gli scioperi anche negli stabilimenti del Vallesusa. Alla Juventlia le trattative sono state rinviate al 21 marzo. Alla Sia, infine, riprendono oggi le discussioni per il contratto. I sindacati, tra l'altro, chiedono che si elimini l'amianto blu (il 50-60 per cento dei dipendenti è colpito da asbestosi).*

ELETTRICI — *Oggi, due ore di sciopero — proclamate in sede nazionale —* « per rivendicare una diversa politica dell'energia ».

CASSA DI RISPARMIO — *Sciopero di 8 ore, domani, per i 2500 dipendenti. E' stato deciso dai sindacati perchè l'azienda, nella stesura dell'accordo integrativo raggiunto di recente,* « vuole imporre definizioni restrittive ».

OLIVETTI — *Oggi, assemblea « aperta » nello stabilimento di Scarmagno. E' aperta una vertenza per il contratto aziendale del gruppo.*

MONCENISIO — *Entro la fine del mese l'Egam si è impegnata a compiere una valutazione dei beni dell'azienda di Condove. Eventualmente si potrà anche arrivare al concordato preventivo. Il presidente dott. Billi ha ottenuto da banche svizzere la delega per ottenere dal tribunale l'amministrazione controllata. Se sorgeranno difficoltà con i creditori, l'Egam costituirà una società di gestione per l'affittanza o l'eventuale partecipazione azionaria nella Moncenisio s.p.a. Sono state garantite la continuità produttiva e salariale.*

## I progetti della Rivoli-Oulx e della Torino-Pinerolo

# Autostrade contestate

**Due autostrade sono duramente contestate. Consigli di valle, sindaci, consigli comunali, sindacati, associazioni di agricoltura, enti per la difesa della natura sono insorti contro i progetti di costruzione della Rivoli-Oulx e della Torino-Pinerolo.**

**VALLE DI SUSA — L'autostrada dovrebbe costare circa 200 miliardi. Non è ancora definitivamente chiarito se sarà prolungata fino a Bardonecchia, all'imbocco del traforo del Fréjus, e se l'ultimo tratto sarà costituito da una superstrada.**

**PINEROLESE — Il tronco autostradale, strettamente connesso alla tangenziale di Torino, ha un costo valutato dagli oppositori in 30-50 miliardi (meno di 20 secondo l'Ativa). Dallo svincolo di corso Orbassano dovrebbe terminare sulla circonvallazione di Pinerolo.**

**Gli oppositori propongono come alternativa, ritenendola sufficiente per lo sviluppo futuro del traffico, la costruzione di superstrade. Esiste però una obiezione di fondo. Le superstrade devono essere completamente finanziate, mentre le autostrade si autofinanziano con i proventi del traffico.**

**Gli oppositori sostengono anche che esistono, nelle due zone, opere di più immediata necessità. L'avv. Dino Belfiore, presidente dell'Ativa (tangenziale di Torino e autostrada di Pinerolo), rileva che il contributo dello Stato è minimo, inferiore all'1 per cento. I soldi necessari alla costruzione sono procurati da ricorsi al credito normale e vengono poi restituiti dalle società costruttrici che, diventando concessionarie del traffico, percepiscono i pedaggi. Non fare le autostrade non vuol dire quindi avere fondi disponibili per altre opere.**

## I vantaggi

*« L'idea di costruire una autostrada da Torino a Pinerolo è stata determinata dalla sistemazione viaria della zona, decisamente carente soprattutto dopo che nei comprensorio erano sorte molte industrie. Si è anche constatato che le valli del Pinerolese erano diventate in parte residenziali ed i due elementi hanno portato alla decisione di costruire un'autostrada che potesse servire di collegamento con Torino e permettere l'interscambio fra il posto di lavoro e l'abitazione ».* Questo il pensiero dell'avv. Belfiore presidente dell'Ativa. Egli sostiene che l'autostrada non comporta « nessun disturbo ecologico e che i danni all'agricoltura sono minimi. *Infatti non abbiamo trovato particolari difficoltà nell'acquisto dei terreni, anche perchè abbiamo pagato praticamente a prezzi di mercato ».*

L'avv. Dino Belfiore

« *L'opposizione di oggi* — dice ancora l'avv. Belfiore — *è oltretutto tardiva. Infatti i 25 chilometri dell'autostrada sono ormai tutti appaltati e i lavori potranno essere fermati soltanto da un intervento dello Stato. Una revoca ministeriale della concessione ha come conseguenza una immediata richiesta di danni valutabile al momento in 5 miliardi ».*

I vantaggi offerti dalla costruzione delle due autostrade sono ovvi. Una maggior scorrevolezza del traffico, una riduzione dei tempi di viaggio, particolarmente sensibili lungo la Valle di Susa, dove la presenza di un alto numero di autotreni in collegamento internazionale provoca sempre lunghe colonne. Anche il turismo — rilevano alcuni — ha più volte lamentato l'insufficienza delle strade esistenti, dove nei periodi estivi e nei giorni festivi si formano colonne interminabili di auto. E il turismo rimane, pur con tutte le difficoltà continenti, una delle maggiori industrie nazionali. Un ingresso difficoltoso in Italia, lungo la Valle di Susa, può contribuire ad indirizzare gli stranieri verso altre mete o, quanto meno, convincerli a mutare i loro itinerari italiani, allontanando dalla provincia di Torino una fonte di guadagno.

Inoltre si fa rilevare che l'autostrada — anche con limitazione della velocità a 120 chilometri all'ora — permette un minor consumo di carburante, elemento non irrilevante nell'attuale situazione. Il problema della Rivoli-Oulx e della Torino-Pinerolo (secondo i fautori delle due opere) merita quindi un approfondimento prima di decidere una preclusione totale ai progetti ed alla realizzazione delle due opere. I vantaggi sono molti per le due zone, soprattutto fino a quando le strade esistenti rimarranno quelle che sono, largamente insufficienti. Ed un aumento del trasporto pubblico (autobus) non potrà certo essere frequente e soltanto su arterie troppo strette e « difficili » nei tratti di montagna.

In una riunione svoltasi nelle scorse settimane a Susa l'amministratore delegato della Sitaf Callari ha dichiarato che « *l'autostrada ha una funzione trainante nel decollo industriale che la polemica attualmente in corso è arretrata e tipica di economie pianificate. La società dovrà reperire all'estero 250 miliardi per la sua costruzione* » e dovranno poi essere restituiti tramite i pedaggi. Questi pedaggi potranno essere elevati se vi dovranno essere interventi ecologici di costi molto elevati. *La società ha intenzione di chiedere una concessione di 30 anni per poter far fronte all'ammortamento della spesa ».*

## Perché opposizioni

*Gli oppositori delle due autostrade hanno portato una valanga di argomenti a sostegno delle loro tesi. Alcuni sono particolarmente validi. Per la Torino-Pinerolo ieri alla Regione si è riunita una vasta assise che ha concluso con un « no » unanime al progetto. In particolare è stato sottolineato che* « la progettata autostrada si inserisce in una zona agricola ad elevata produttività alla quale sottrarrebbe circa 4 milioni di metri quadrati di terreno coltivato, distruggendo una ventina di aziende agricole e frantumandone altre 200 con conseguenti gravi danni anche per l'occupazione ». *Gli oppositori chiedono che i finanziamenti siano invece investiti nei servizi sociali, case, scuole, trasporti pubblici di cui la zona è gravemente carente ».*

*Il sindaco di Pinerolo Bernardi ha rilevato che erano sorti motivi per rivedere l'assenso all'opera dato dal suo Comune anni fa. Infatti ha revocato l'impegno per una partecipazione azionaria alla realizzazione dell'autostrada ed ha anche rilevato che l'Ativa non avrebbe più consultato i Comuni prima di cominciare i lavori e ciò in contrasto con l'impegno preso.*

*Il capogruppo de Bianchi ha detto che* « l'opera non è più valida » richiede un ripensamento » aggiungendo che « si impone una sospensione ». *A conclusione dell'incontro l'ass. Vigliano ha inviato al ministero dei Lavori pubblici un telegramma con il quale* « sottolinea l'unanime richiesta dei partecipanti per la sospensione immediata di ogni attività relativa alla costruzione dell'autostrada Torino-Pinerolo ». *Anche il pri ha preso posizione contro il progetto di costruire l'autostrada di Pinerolo, associandola nel giudizio negativo a quella della Val di Susa.*

La « Rivoli-Oulx »

*Il problema dell'autostrada Rivoli-Oulx è tema di vivaci discussioni polemiche. Le organizzazioni sindacali hanno diffuso migliaia di manifestini nei quali chiedono il risanetto idrogeologico, il potenziamento dell'agricoltura, il raddoppio della linea ferroviaria Bussoleno-Bardonecchia, il potenziamento dei trasporti pubblici su gomma, lo sviluppo dell'edilizia scolastica, abitativa e ospedaliera, strumenti di intervento per la salute degli operai nelle fabbriche, la gratuità della scuola d'obbligo, la riforma della rete commerciale e il rilancio del movimento cooperativo, una politica del credito agevolato in agricoltura e nel commercio, la contribuzione industriale.*

*Ieri sera, a Condove, si è svolta un'assemblea organizzata dal pci sul problema dell'autostrada. Il pci è contro l'autostrada e favorevole a una serie di interventi alternativi in campo sociale, in tutti i comuni. Viene proposta la realizzazione di una superstrada.*

*Il pci chiede di bloccare immediatamente i lavori di costruzione del traforo e dell'autostrada. Si chiede alle comunità montane, ai comuni, alle forze politiche, ai sindacati, ai giovani, di prendere posizione.*

*La Pro Natura di Torino ha diffuso un comunicato nel quale si afferma:* « Da parte di numerosi organismi rappresentativi operanti in Piemonte sono state espresse opposizioni alla costruzione di nuove strade e autostrade, fra le quali la Torino-Pinerolo, l'autostrada della Valle di Susa e la tangenziale Est di Torino. Condividendo integralmente le argomentazioni espresse in questi giorni degli organismi che hanno ritenuto d'intervenire in merito a questi gravi problemi, la Pro Natura ribadisce la sua netta opposizione alla costruzione dell'autostrada Torino - Pinerolo, all'autostrada della Valle di Susa e alla tangenziale Est di Torino; pertanto invita le forze politiche ad adoperarsi con fermezza perchè i fondi destinati a tali realizzazioni vengano più proficuamente utilizzati in opere di maggiore e generale utilità sociale ».

*I gruppi ecologici della Valle di Susa hanno distribuito sette-ottomila manifestini sul tema dell'autostrada Torino-Ouix e* « sull'altro volto della Valle dove dovrebbe sorgere l'autostrada da centinaia di miliardi ». *Nei manifestini fra l'altro si afferma che dopo aver sfregiato le bellezze naturali con una speculazione edilizia sfrenata, chi ha regalato una mafia arricchitasi sulle spalle degli sfruttati fatti venire dal Sud per costruire abnormi edifici ai torinesi, ora vuole costruire l'autostrada affinchè tutti possano recarsi in alla Val di Susa a respirare cemento armato.*

## Avevano distribuito manifesti a Venaria

# Universitario ed una insegnante sono processati per oltraggio

### Secondo l'accusa hanno ingiuriato i carabinieri - Chiesti 9 e 10 mesi

La corte d'assise (pres. Luzzatti, p.m. Tribisonna, canc. Ferlito) ha processato stamane una coppia di estrema sinistra. Sul banco degli imputati sono comparsi Leonardo Barone, 28 anni, studente del sesto anno di Medicina, abitante in via San Pio V, e Silvana Altini, 25 anni, corso Tassoni, attualmente insegnante a Milano. Sono accusati di avere organizzato un comizio non autorizzato, di resistenza ed oltraggio a pubblici ufficiali, e inoltre di avere vilipeso le forze armate. Quest'ultimo reato per il quale il codice penale prevede una pena che arriva fino a 3 anni di reclusione li ha portati davanti alla corte anziché in tribunale.

Leonardo Barone e Silvana Antini stamane in Assise

Il Barone era già stato arrestato dai carabinieri il 23 gennaio del '72, per oltraggio e resistenza. Quando era stato portato alle « Nuove », un certo fermento da una cinquantina di aderenti extraparlamentari aveva compiuto una « marcia di protesta » per le vie del centro, fino alle carceri. Successivamente il procuratore della Repubblica gli concedeva la libertà provvisoria.

L'8 giugno dello stesso anno, alle 11,30, i due si recarono su una «500» munita di due altoparlanti, a Venaria, in piazza del Mercato. Dalla vettura usciva una bandiera rossa ed i due approfittavano della gente che commerciava per distribuire un manifestino in cui si chiedeva di Vanni Pasca, un carcerato fermato per oltraggio, e vendere il giornale *Servire il popolo*. I carabinieri hanno chiesto i documenti ai due. La Altini li dava mentre il suo amico dichiarò di averli dimenticati a casa. Li invitarono in caserma ed allora incominciò il litigio. La giovane infilò nel registratore una cassetta in cui vi erano le prime note dell'inno *« Bandiera rossa »* seguito da un breve discorso contro i fascisti e la borghesia.

Stamane il p.m. ha chiesto 10 mesi di carcere per la Altini e 9 mesi per il Barone. In loro difesa ha parlato l'avv. Speranza sostenendo che non vi è stato comizio perchè la riunione di persone era per il mercato e non per il discorso, mentre il resto, di vilipendio è da escludere perchè le offese si riferivano non ai carabinieri in genere, ma soltanto a quelli intervenuti con troppa energia.

### temperatura di oggi

| | |
|---|---|
| massima | + 10 |
| minima | + 1,2 |
| media | + 3,7 |

Rilevazioni del Servizio meteorologico dell'Aeronautica militare di Caselle alle ore 8: pressione a livello del mare 1013 mb; temp. +0,5; umidità 85%. Cielo poco nuvoloso. Temperatura massima +10,5; minima +0,2; media +5. Previsioni: cielo da sereno a poco nuvoloso; venti da calmi a deboli; visibilità buona; temperatura in lieve aumento.

# Ritrovato il giovane di Chivasso che credevano annegato nel Po

Stefano Ignazi, il ventenne che i suoi amici credevano si fosse annegato nel Po martedì sera, è ricomparso ieri dopo una giornata di ricerche da parte dei carabinieri e dei vigili del fuoco. Ieri questi ultimi avevano scandagliato il fondo di un tratto di fiume nonostante molti fossero convinti che il giovane non si fosse buttato in acqua.

Come si sa, a dare l'allarme erano stati due suoi amici, Cosimo Valentini e Salvatore Vardè, i quali si trovavano con lui verso le 22 di martedì. Poi l'Ignazi, appartatosi sotto la prima arcata del ponte, era scomparso. Gli amici erano quasi certi che avesse messo in atto quei propositi suicidi che da parecchi giorni andava manifestando.

Ieri, verso le 21, una pattuglia di carabinieri l'ha trovato disteso sul ciglio stradale, all'ingresso della frazione Pratoregio; in preda a stato confusionale andava ripetendo: « Sono Stefano, sono Stefano... ». E' stato trasportato all'ospedale di Chivasso, ove i medici l'hanno ricoverato in osservazione. Date le condizioni cui si trova, non è ancora possibile interrogarlo per conoscere dove ha trascorso la notte.

### Commercialista scomparso era morto da due giorni

Il titolare di un ufficio commerciale, è morto nel suo alloggio di via Palazzo di Città 6. Si chiamava Celso Fiorina ed aveva 52 anni. Da due giorni l'uomo non si era visto nell'ufficio che è nella stessa casa. Un barista stamane alle 11 ne ha parlato con il maresciallo Polentarutti del commissariato Castello. Poco dopo hanno sfondato la porta. Celso Fiorina era cadavere sul letto. Si attende l'autopsia per conoscere le cause della morte.

## echi di cronaca

**Iva - Riforma tributaria**
**paghe e contributi**
Corsi serali ultimi giorni d'iscrizione. Istituto Impresa, corso San Maurizio 2. Tel. 518.974.

**Materassi - Salotti - Mobili**
**Ditta SuperSex offre**
Acquistando due materassi a molle da L. 14.000 cadauno in omaggio due cuscini. Acquistando salotto letto-divano e due poltrone in dralon a scelta in stoffa L. 250.000 in omaggio un materasso per il divano e un tavolo sono nelle proposte per saldi. Approfittando soggiorno moderno a 4 ante con tavolo rotondo allungabile e sei sedie a L. 400.000 in omaggio: larghezza cappotti luce cm. 170 e 200. Vasto assortimento di armadietti, cassoni, cassettiere e soggiorni. Via Garibaldi 34 (piazza Rivoli), telefoni 756.111 - 756.121.

**TV da riparare?**
**prezzo intervento 760,111**
In 30 minuti i migliori tecnici entrano a casa Vostra. Orario 8-22.

**Centro droga**
Un appoggio concreto a chi vuol «uscire» dal problema droga. Sempre aperto. Telef. 872.379 - 872.221.

**Lavaggio a domicilio**
di poltrone, divani, tappeti, moquettes. Ditta specializzata. Tintoria Augusta, telef. 695.317 - 340.585.

**Carta da parati**
**prezzi dimezzati**
**sconto 50 %**
La nostra esperienza unitamente alla serietà e al rapporto diretto dalla fonte, le nostre esperienze italiane e straniere sono semplici, facili, e rafforzeranno come sulle 10 esperienze in commercio. E vi stiamo anche le istruzioni per applicarla da soli e perchè evitarsi un'altra grandissima spesa, Chiamateci dalla fabbrica, via Madama Cristina 125, Torino.

**Le grandi marche di PIANOFORTI**
**IBACH**
**BLÜTHNER**
**SCHIEDMAYER**
**WILH. STEINBERG**
ESCLUSIVA: **PANE UGO**
Via Nombarcaro 12 - tel. 393558
OCCASIONI - ACCORDATURA
RIPARAZIONE - VERNICIATURA

*COMUNICATO*

**La pellicceria**
# MARCHISIO
con unica sede in Torino
## Via GARIBALDI 4
**(ang. via XX Settembre e a 50 mt da p. Castello) tel. 546.373**

**avverte la sua spettabile clientela**
**che per rinnovo locale**
**ha messo in vendita tutta la collezione 1973/74**
**a prezzi mai praticati finora**

**Elenco di alcuni prezzi (IVA compresa)**

| | Valore reale | Prezzo di vendita |
|---|---|---|
| Pellicce per giovani | L. 110.000 | L. 40.000 |
| Pellicce per uomo | L. 280.000 | L. 130.000 |
| Ocelot messicano | L. 3.200.000 | L. 1.600.000 |
| Visone canadese orizz. | L. 1.200.000 | L. 500.000 |
| Castoro lontrato | L. 900.000 | L. 480.000 |
| Persiano Bukara | L. 750.000 | L. 330.000 |
| Giacca visone canad. | L. 500.000 | L. 300.000 |
| Rat-mosquè | L. 450.000 | L. 230.000 |
| Persiano Swakara | L. 500.000 | L. 280.000 |
| Volpe rossa | L. 700.000 | L. 380.000 |

**Tutte le pellicce sono garantite dal certificato di origine**
**Facilitazioni di pagamento con rate mensili**
**Laboratorio interno per lavorazioni su misura**

**Pellicceria**
# MARCHISIO
unica sede in Torino
## Via GARIBALDI 4
**(angolo via XX Settembre e a 50 metri da piazza Castello)**

Per pagare i lavoranti

# Nuovi aumenti richiesti per il pane

## Ma la farina 00 è diminuita di 15 lire il chilo

*Scioperano domani gli addetti alla lavorazione del pane. Sono in corso le trattative per il rinnovo del loro contratto e ieri, a Roma, i colloqui si sono interrotti. Motivo, dicono i lavoranti: «l'intransigenza dei titolari dei forni che hanno posto come pregiudiziale per la trattativa un ulteriore aumento del prezzo del pane». Il ministro ha definito questa proposta «inaccettabile». Da qui, l'allontanamento delle due delegazioni e lo sciopero di domani. E' a carattere nazionale ma, a Torino almeno, il pubblico non dovrebbe risentire un grave disagio. Infatti, nella nostra città, la maggioranza dei forni è a conduzione familiare: lo sciopero dei pochi dipendenti non fermerà la lavorazione.*

## Farina imboscata

*Si sostiene che la richiesta dei panettieri di un ulteriore aumento del pane è tanto più sconcertante in quanto nelle ultime settimane il prezzo della farina all'ingrosso è sceso. Spiegano con aria d'intesa gli «addetti ai lavori»:* «Da tempo i mulini imboscavano la farina. I magazzini rigurgitavano e la quantità offerta era sempre minore in quanto si volevano spuntare prezzi più alti. Adesso, il pericolo che la farina si guasti ha indotto a gettarne grandi quantità sul mercato. Così, il tipo 00, quello da pane, da 16.300 lire al quintale all'ingrosso è sceso a 15 mila lire. Un ribasso di 15 lire al chilo di cui il consumatore, come sempre, non si è accorto. Ecco invece la richiesta dei panettieri di aumentare ancora».

*Anche per la farina venduta in pacchi si sono verificati proprio in questi giorni ulteriori, fortissimi aumenti. Dice ad esempio un negoziante di alimentari di corso Regina Margherita, Aldo Scaiola:* «Ho ricevuto ieri le fatture per la farina in pacchi tipo 00 "Sorriso di sole". La pagavo prima 180 lire al chilogrammo, adesso me la fatturano 210. Al minuto dovrò venderla a 280 invece delle 180 di prima».

*Il comm. Savino Bracco, presidente dei panificatori torinesi si difende:* «Lo ammettiamo, una certa diminuzione della farina c'è stata. Ma il calato rispetto al prezzo aumentato vertiginosamente nei mesi scorsi. Siamo stufi di dovere pagare noi un prezzo politico per tutti». *Secondo Bracco, infatti, il tipo di pane «comune» a Torino si venderebbe sottocosto.* «A Roma non abbiamo chiesto, come si è detto, degli aumenti, ma il riconoscimento di un prezzo economico. Si preferisce invece quello politico? Lo paghi la collettività e non solo i fornai».

*Intanto, altre notizie sempre sconfortanti si susseguono sul fronte dei prezzi. Aumentano ogni giorno anche i prodotti più disparati.*

*Ad esempio, gli stracci che le massaie usano per lavare i pavimenti. C'è chi ricorda il tempo in cui il negoziante di alimentari li regalava all'atto della spesa. Ora invece non il signor Scaiola:* «In poche settimane sono passati, all'ingrosso, da 130 lire (prezzo già altissimo) a 200. E' diventata una merce di lusso».

*Va all'aria anche il concetto (più volte riaffermato) dell'azienda pubblica che attua la difesa del consumatore. Un esempio: la «Pavesi», grazie a Montedison a partecipazione statale, ha aumentato il pacchetto dei suoi biscotti correnti da 125 a 140. La «Parein», industria francese con una forte presenza sul mercato italiano, mantiene invece fissi i prezzi: 100-110 lire il pacchetto, all'ingrosso.*

*Intanto, si continua a ricorrere alla «marche di finzione» per sfuggire alle maglie (in verità sempre più slabbrate) di quanto resta del «blocco» estivo. Un salumificio torinese ha mantenuto la sua marca, ma si è limitato ad aggiungere al nome del suo «incolatore» la denominazione «Linea '74». In questo modo ha praticato un aumento «legale» del 33 per cento su tutti gli insaccati con il nuovo marchio.*

*Denuncia il caso un negoziante che è anche esperto di amministrazione commerciale di cui è consulente il rag. Lucio Sapey:* «Grazie a queste piccole trovate, un pezzo di salamino è passato "legalmente" da 150 a 180 lire».

## Macello privato

*Sempre secondo Sapey, il nuovo sistema fiscale starebbe permettendo ai macellai che uccidono da soli le bestie (è il caso di quasi tutti i commercianti del settore nella provincia) di realizzare un maggior guadagno netto di circa due milioni all'anno.* «E' scomparso il dazio che costringeva o a pagare esattamente secondo il numero dei vitelli o a fare il trasporto di notte, nel bagagliaio della macchina. Il sistema dell'Iva non permette più controlli; ciascuno fattura il numero e il peso che gli è conveniente. In questo modo, una macelleria che venda tre bestie la settimana (prezzo medio dal contadino 400 mila lire) a fine anno si trova un risparmio fiscale (che equivale a un guadagno) di un paio di milioni». *Intanto, come ben sa chi compera una bistecca, al minuto anche in questo caso i prezzi sono sempre all'ascesa.*

Dopo un'indagine nei negozi torinesi

# Il pretore sequestra 300 quintali di sale

## Motivo: il tipo comune era venduto come raffinato in confezioni da 150-200 lire

Il pretore, dott. Cicala, ha sequestrato 300 quintali di sale in due fabbriche di Verona che riforniscono gran parte dei negozi torinesi. Si tratta della Unigent e della Chimicalba. L'accusa è di frode in commercio. Le ditte, in altri termini, avrebbero venduto il prodotto comune spacciandolo per raffinato. Le analisi avrebbero infatti stabilito che le caratteristiche elencate nelle etichette non corrispondono a quelle reali.

L'inchiesta della magistratura è cominciata quindici giorni fa, per stabilire i motivi della improvvisa scarsità di sale. Sono state acquistate, in vari punti della città, confezioni in sacchetti e in plastica. In molti casi si è accertato che il contenuto ha un valore di 15-20 lire, mentre il prezzo al pubblico è di 150-200 lire, dieci volte di più.

Molte diciture parlano di «sale speciale con l'aggiunta di particolari ingredienti». In realtà, si tratta del consueto prodotto che viene acquistato dalle saline della Sicilia. Talora, per giustificare il rincaro, si aggiungono polveri di cipolla o glutammato di potassio, sostanza che in America e in molti altri Paesi non è usata perché gli esperti la considerano «cancerogena». Il glutammato di potassio, che in effetti dà un sapore piacevole alle pietanze, è adoperato quasi esclusivamente in Asia.

La Guardia di Finanza prosegue le indagini per stabilire anche se ci sia un nesso tra l'immissione sul mercato di questi tipi di sale «raffinato» e la scomparsa di quello comune. I prezzi di quest'ultimo tipo sono: sale grosso (60 lire il chilo), «candor», fine da tavola (120 lire), sale raffinato (80 lire).

# Rivoltelle e tre milioni in casa dei rapinatori

## I torinesi arrestati a Piacenza dopo il colpo alla Cassa di Risparmio

Ieri sera a Piacenza, il sostituto procuratore della Repubblica dott. Motta ha interrogato i tre rapinatori torinesi, catturati dopo il drammatico assalto alla Cassa di Risparmio di Alseno. Sono Antonio Schiavone, 33 anni, via Stradella 215; Alberto Sechi, 27 anni, da Nichelino, e Martino Ferrero, 32 anni, via Briona 14.

Nella stessa serata, il magistrato ha autorizzato la Mobile torinese a perquisire le case dei banditi. Come si sospettava, i tre formavano una temibile banda che in questi ultimi mesi deve aver compiuto numerose rapine. Nell'alloggio di Antonio Schiavone, chiusi in un sacchetto di nailon, sono stati trovati 3 milioni in contanti, evidentemente frutto di un «colpo».

In un vano nascosto, c'erano poi due pistole a tamburo.

Le perquisizioni sono ancora in corso, anche perché uno degli alloggi è deserto e la moglie di uno degli arrestati è ricoverata in ospedale, ignara dell'attività del marito. Nella stessa condizione si trovano i famigliari degli altri due: li credevano rappresentanti di commercio.

I rapinatori si erano organizzati nello stile della celebre banda Cavallero e mantenevano, davanti a parenti ed amici, un contegno irreprensibile, fingendosi impegnati in lavori insospettabili. Sembra che abbiano anche evitato di compiere rapine nella zona di Torino e provincia.

L'assalto alla banca di Alseno, presso Piacenza, è stato preparato con cura. A tradirli è stata la solerzia di una pattuglia della Stradale in servizio sull'Autostrada del Sole. E' probabile che, anche in passato, la banda trascorresse la notte prima del colpo in auto, nella zona presa di mira. Tre persone che ripetono di aver visto una «124» verde parcheggiata nell'area di ristoro di Fontanello, sono un fatto normale. La stessa macchina, però, abbandonata qualche ora dopo nel parcheggio di Chiaravalle della Colomba, in provincia di Piacenza, ha destato sospetti.

Così, mentre i rapinatori viaggiavano verso Alseno su una «124» azzurra rubata a Parma, la polizia stradale era già in agguato presso la «124» verde appartenente alla moglie di Alberto Sechi, l'auto che doveva servire per allontanarsi senza destare sospetti.

L'assalto è stato drammatico. All'interno della Cassa di Risparmio c'erano il direttore Luigi Zilli, il cassiere Antonio Lombardelli, l'impiegata Ornella Piccoli e due clienti. Due banditi hanno fatto irruzione armati di pistole, il terzo li ha aspettati in macchina.

Gli uffici e la cassa erano difesi da una barriera di cristallo a prova di proiettile che proteggeva i dipendenti. I banditi però lo sapevano e non hanno esitato a puntare le pistole alla testa dei clienti: «*Se non ci dai i soldi* — hanno detto al cassiere — *li uccidiamo*».

Antonio Lombardelli, sfuggito dal direttore, ha subito consegnato il contenuto di alcuni cassetti, circa 2 milioni e mezzo. I rapinatori si sono ritirati, trascinando fin sulla porta uno degli ostaggi.

Prima per strade secondarie, poi attraverso i campi, hanno raggiunto l'area di parcheggio di Chiaravalle della Colomba. Abbandonata la macchina rubata, hanno scavalcato il recinto dell'autostrada e raggiunto la «124» dei Sechi. Erano convinti di averla fatta franca: ufficialmente non avevano mai abbandonato l'autostrada del Sole.

Quando la pattuglia della stradale ha cominciato a tallonarli, hanno perso la testa e tentato la fuga. Gli agenti non sapevano della rapina, ma hanno capito che i loro sospetti erano fondati e hanno iniziato l'inseguimento.

Più volte hanno sparato in aria per spaventare il bandito che era al volante. Dopo qualche chilometro, sono riusciti nel loro intento. Alberto Sechi, vistosi perduto, ha abbandonato l'autostrada in un punto non recintato e ha cercato di distanziare gli inseguitori tra i campi. Si è impantanato. Con i complici ha tentato la fuga a piedi, ma dopo i primi spari intimidatori, si è fermato.

# Una donna a Collegno si getta dal terzo piano

**Sconvolta da una crisi di esaurimento nervoso, una donna ha tentato di uccidersi, ieri sera, gettandosi dal balcone del terzo piano. Fortunatamente, invece di finire sulla strada, è caduta nel sottostante terrazzino ed ora è ricoverata al Centro traumatologico dove i sanitari la curano per fratture del femore e delle costole. Si chiama Franca Ferraris ed ha 40 anni. Abita con il marito Marino Germano, 41 anni, a Collegno, in corso Francia 71.**

**Fino all'anno scorso non ha mai avuto disturbi. Poi il marito è stato coinvolto in un incidente stradale in cui è morta una conoscente. Da allora, disperato e preoccupato per il danno recato e per le conseguenze alle quali sarebbe potuto andare incontro, il è dato al bere. Spesso la sera rincasava ubriaco e sfogava il suo malumore sulla moglie accusandola di trascurarlo mentre lui aveva bisogno di essere compreso e confortato.**

**I litigi erano sempre più frequenti. Ieri sera i due sono andati a letto alle 22, ed hanno ripreso una discussione incominciata qualche ora prima. Solite accuse finite in un battibecco, quindi il Germano si è alzato, rivestito ed è uscito per calmarsi con un po' d'aria fresca. E' rientrato dopo 20 minuti, e come ha messo il piede in camera da letto, ha visto la moglie che scavalcava la ringhiera. Sconvolto le ha gridato: «Che fai? Fermati». Lei si è voltata e gli ha risposto: «Sono stufa. Mi butto e non mi rivedrai più».**

**L'uomo si è precipitato per trattenere la moglie, ma non ha fatto in tempo. La Ferraris si è lasciata cadere. Ha battuto sui fili della biancheria del secondo piano ed è rimbalzata sul terrazzino. Subito soccorsa e portata allo Molinette, è stata trasferita al Centro traumatologico dove i medici le hanno riscontrato le lesioni e l'hanno trattenuta con 23 giorni di prognosi.**

**Orologi per 9 milioni sono stati rubati l'altra sera nell'oreficeria di Marco Rapelli, 59 anni, situata a Collegno in corso Francia 48.**

LEARDI: 100 ANNI
per CESSAZIONE
dell'attività tessuti per abbigliamento
CONTINUA LA
SVENDITA TOTALE
DI TUTTE LE GIACENZE
PREZZI SOTTOCOSTO
CONTROLLATELI VISITANDOCI
LEARDI
Via Lagrange 10 ang. Via Giolitti
Occasionissime anche per commercianti e sarte

RISTORANTE LA GRUPIA
Nel vecchio e caratteristico borgo CAMPIDOGLIO (Via Cibrario)
Via Rocciamelone 17
Tel. 77.40.51
I più saporiti piatti della cucina internazionale
ANTIPASTI CALDI - PAELLA - MISTO PERUVIANO - SPIEDINI ALLA SPAGNOLA ecc.
VINI: SANGRIA - SANGRE DE TOROS ROSE' PERELADA ecc.

A? Soggetto affetto da calvizie B?
Al soggetto A od al soggetto B abbiamo affittato l'INFOLTIMENTO NATURALE? Consultateci e lo saprete. La consulenza è gratuita previo appuntamento telefonico. Il nostro Consulente Tricologo è in grado di risolvere ogni vostro caso. SEZIONE UOMO E SEZIONE SPECIALE PER DONNA. Telefonare 655.773.
E.I.P.A. - V. Saluzzo 65 bis - 10126 Torino

**ULTIM'ORA**

## Rapinatore ferisce una donna a colpi di pistola

**Alle 13, davanti alla chiesa di San Gaetano, nei pressi del cimitero generale, una donna è stata ferita con due colpi di pistola alle gambe. Soccorsa da alcuni passanti, è stata trasportata all'Astanteria Martini. Le sue condizioni non sono gravi.**

**Si chiama Giuseppa Procacciandi, ha 34 anni ed abita in una pensione di via Berthollet 25. A ferirla sarebbe stato un uomo che è poi fuggito in auto.**

**«Mi ha preso la borsa — ha raccontato la Procacciandi —. Io ho cercato di reagire, lui ha sparato».**

# taccuino torinese

### Oggi festeggiamo

S. Matilde regina. S. Innocenzo vescovo. S. Leobino vescovo. S. Fiorentina vergine. S. Eutichia.

OGGI giovedì 14 marzo: il Sole è sorto alle 6,45 e tramonta alle 18,36. Vigilia dell'ultimo quarto.

### Manifestazioni

**Museo E** — Questa sera alle 21, nell'aula magna della Facoltà di Scienze, via Principe Amedeo 8, il prof. Igino Tarsi parlerà sul tema: «La prevenzione dei tumori maligni».

**Centro Culturale Franco-Italiano** — Oggi alle 16,15 in via Donati 5, il prof. André Bourde, professore di storia delle civiltà all'Università della Provenza, parlerà sul tema «La gastronomie française, essai de psychologie historique».

**Radar Club** — Stasera alle 20,15 durante una riunione conviviale all'Albergo Ambasciatori, Giorgio Gualerzi terrà una conversazione sul tema: «Calisto: genio e originalità».

**Film sullo Zambia** — Stasera alla Villa Tesoriera incontro con lo scrittore e naturalista Norman Carr. Saranno proiettati alcuni film e documentari sui parchi nazionali dello Zambia.

**Organizzazione Internazionale** — Domani alle 18,15, via Lagrange 20, l'ing. Lucio Corradini, parlerà sul tema: «Le possibilità di cooperazione fra paesi produttori e paesi consumatori di petrolio con particolare riguardo all'Europa».

### Gara podistica

L'assessorato al Turismo del Comune, la F.I.D.A.S., Bersaglieri Sangue Piemonte, la U.S. «Ile Coubertin», hanno organizzato, per domenica, una gara podistica libera a tutti.

Della manifestazione — il cui ricavato sarà devoluto all'Associazione per l'acquisto di una autoemoteca — avrà la partenza e l'arrivo presso la sede della Fidas, in via Ponza 2 (piazza Solferino), rispettivamente verso le ore 9,30-11 ed osserverà il seguente percorso:

C. Re Umberto, c. Matteotti, c. Galileo Ferraris, c. Siccardi, p. Savoia, v. della Consolata, c. Regina Margherita, p. della Repubblica, c. San Maurizio, lungo Po Cadorna, lungo Po Diaz, c. Cairoli e Vittorio Emanuele, c. Re Umberto, v. Ponza.

### Vendita benefica

Una vendita benefica a favore dei malati poveri si svolgerà oggi e domani nel salone di Via XX Settembre n. 83.

La vendita è stata organizzata dall'Unitalsi.

### Orario parrucchieri

Martedì 19 marzo, festa di San Giuseppe, i negozi di barbiere, parrucchiere, acconciatori per signora, misti e attività affini, osserveranno l'apertura dalle ore 8 alle 13.

### Autosoccorsi

ACI (v. Cignaz, tel. 654.340; corso Giulio Cesare 150 (telefono 200.000).

# ECONOMICI

Gli avvisi si ordinano presso: TORINO, via Roma 80, via Mercanti 23; MILANO, via Gaetano Negri 6/10; ROMA, via Quattro Fontane 16; GENOVA, via L. Vernazza 33; IMPERIA, corso Matteotti 14; SAVONA, via Astengo 5; BOLOGNA, via Rizzoli 38; FIRENZE, piazza Antinori 6 r; PADOVA, Galleria Cavaliere 5; PALERMO, via Cavour 76; BOLZANO, via Portici 30; TRENTO, piazza Lodron 1; NAPOLI, Galleria Umberto I 37; TRIESTE, casa Italia 51 oppure presso tutti i corrispondenti della Publikompass S.p.A. Coloro che intendono inoltrare la loro richiesta per corrispondenza possono scrivere a: Publikompass S.p.A., corso Massimo d'Azeglio 60 — 10126 Torino. Il prezzo delle inserzioni deve essere corrisposto anticipatamente per contanti o vaglia. Esso risulta dal prodotto del numero di righe (minimo 3) per la tariffa della Rubrica, con l'aggiunta delle imposte pari al 12% globale.

La tariffa è di L. 400 la riga. Rubrica 4: operai/impiegati L. 300, negozi L. 450, dirigenti L. 600. Rubrica 5 e 11 (domande) L. 300, Rubrica 15, 26 e XX L. 500. Avvisi urgenti, dove fissa o notturni il doppio. Novelli urgenti, data fissa e urgentissimi il triplo.

E' ammessa l'inclusione nel testo di lettere alfabetiche di richiamo in cassiera numerato (oltre quella iniziale) e per ognuna di esse sarà corrisposto un supplemento di L. 200. Coloro che desiderano ritirare lettere o inviare pacchi per posta a mezzo Publikompass S.p.A. - 10100 Torino, in tal caso all'importo dell'intero annuncio deve essere aggiunto il solo costo della cassetta in L. 200 per decade, a un risparmio di L. 300 per le spese di recapito della corrispondenza. La Publikompass S.p.A. è, a tutti gli effetti, unica destinataria della corrispondenza indirizzata alla cassetta. Essa ha il diritto di verificare le lettere e d'incapsellare soltanto quelle strettamente inerenti agli annunci, con l'astenza ogni altra lettera di corrispondenza, stampati, circolari o lettere di propaganda. Tutte le lettere indirizzate alla cassetta debbono essere inviate per posta e saranno respinte se mancanti o recommendate.

Per uno speciale accordo intervenuto con l'ISTITUTO BANCARIO SAN PAOLO DI TORINO, con le CASSE DI RISPARMIO DI TORINO, DI GENOVA E IMPERIA e DI SAVONA, gli avvisi possono essere inoltrati presso tutte le loro filiali e Dipendenze di questi Istituti Bancari situati in Italia.

## 1 Commerciali

BOX prefabbricati monoblocco cemento armato autotrasportati, licenza ingegner Bonazzo. Preventivi gratuiti. Telefonare 511.358 - 540.063.

CARRELLI elevatori nuovi e usati vendonsi propria concessione. Centro assistenza carrelli elevatori, corso Francia 21. Telefonare 755.090 oppure 751.915.

GRU Liebherr P 39 impresa vende rimuove portata 4a 1500 braccio m 30 altezza m 36 visibile cantiere garanzia. Telefonare 301.701.

VENDO forno da pane fuccio, interessando affitto il locale, telefonare ore pasti 343.548.

## 2 Affari e capitali

A.A.A.A.A. A.A.A.A.A. PRESTITI immediati a tutti assicuriamo ogni Vostra necessità. La:

FINANZIARIA FID-

Sede Centrale, via Cernaia 38, è la prima fiducia dal valore specializzata per prestiti su auto (anche se ipotecata) e mutui su alloggi, cass. Finanziaria Fid-via Cernaia 38 (angolo corso Siccardi) telefoni 342.834 - 330.445.

A.A.A.A.A. FINANZIAMENTI di qualsiasi genere persone stipendi immediatamente operai impiegati commercianti pratiche semplici con riservatezza.

F.I.P.A.T.

v.Garibaldi 59, tel. 518.280, 558.422.

A.A.A.A.A. FINANZIAMENTI immediati fiduciari ipotecari a tutti per qualsiasi necessità. Serietà.

FI.SE.T. S.p.A.

p. Statuto 10, int. 330.176, 54.8827.

FACILISSIMO! A tutti subito e senza formalità Rapid-Fin concede finanziamenti. Via D. Bartolomi 7, telefono 549.456.

ISTITUTO finanziario italiano rapidi prestiti operai ed impiegati. Corso Stupinigi d'Azeglio 26, telefono 687.568 - 650.742.

OTTIME saltuarie partecipazioni offresi con disponibilità minimo 30 milioni garantiti. Scrivere: «Publikompass 8427 — 10100 Torino».

PRIVATAMENTE ci concediamo prestiti senza garanzia, recando anche a domicilio. Telefonare 831.067.

RISERVATAMENTE e subito prestiti ad operai, impiegati, artigiani, commercianti. Findomus, via XX Settembre 31, telefono 532.323.

SOLDI subito senza tante difficoltà. Telefonare 548.449, via C. Alberto 38 - Torino.

TELEFONANDO 907.372, ore pasti potrai ricevere il Vostro problema di finanziamento.

## 3 Aziende, negozi

A vostra disposizione per cedere o rilevare vostro negozio intermediari con ufficio. Uffer, via Madama 48, telefono 771.599.

ACCONCIATURE per signora cedesi causa lavoro torinese. Telefonare ore pasti 56.03.

ALIMENTARIO nell servito 80 mq cedesi ad ordo o permuto con alloggio ecc. ottimo reddito. Telefonare 851.844 - 551.621.

AUTORIPARAZIONI centrale cedesi causa trasferimento. Telefonare 614.456.

AVVIATO negozio vasta scelta vendesi ferramenta casalinghi, buon reddito, telefonare ore pasti 893.841.

AZIENDA artigianale impresa pulizie locali civili e stabili, zona Nizza cedesi causa trasferimento. Telefonare Uffer, 772.309.

BAR esportazione grandioso Porta Palazzo. Utile netto mensile: 700-800 mila. Cede: 18 milioni affaires. Passano 894.180.

BARLATTERIA ottima posizione di fronte chiesa cedesi causa impossibilità conduzione. Telefonare 743.115, 850.548.

CEDESI laiteria motivi familiari ottimo incasso, telefono 852.548.

CEDESI negozio pertinentico causa matrimonio Lingotto, telefono 794.857.

CEDESI saluberia attività trentennale forte lavoro reddito netto, 10 milioni annui, telefono 852.656.

CEDESI zona Santa Rita negozio accessori, telefono 533.719.

CEDO corso Marconi 33 avviata latteria libera autorizzata ogni genere.

CEDO profumeria zona centrale buon avviamento, telefonare ore 9-12.30 e 15-19 652.610.

DI SALVATORE, corso Turati 11/c, cede lavaggio attrezzatissimo moderno, forte reddito zona commerciale, affare.

DI SALVATORE, corso Turati 11/a, cede pelletteria in Diano Marina 12 camere finalia mare invernale 10 milioni.

DI SALVATORE, corso Turati 11/a, cede tabaccheria unica in zona alto reddito zona turistica, provincia Cuneo.

DI SALVATORE, corso Turati 11/c, cede attrezzata ristorante bar gioiella alto reddito affaires. Provincia Cuneo.

DI SALVATORE, corso Turati 11/c, cede attrezzatura completa per salumificio con immobile 9 camere salaverna Cuneo.

DI SALVATORE, corso Turati 11/c, cede ristorante pizzeria zona passaggio ottimo avviamento causa salute.

DI SALVATORE, corso Turati 11/c, cede in zona turistica provincia Cuneo bar caffè, ottimo reddito affaires.

DI SALVATORE, corso Turati 11/c, cede ottimo ristorante con pensione, zona Mondovì Piazza. Provincia Cuneo.

DI SALVATORE, corso Turati 11/c, cede ottimo ristorante pizzeria zona Nizza. Telefonare 710.338 - 713.409.

PROFUMERIA accreditata esercizio moderno avviatissimo Limone Piemonte cedesi, cedendo alloggio, telefonare Torino 939.398.

RISTORANTE centrale moderno, 2500 coperti annuali, utile netto 300 mila. Cedesi 35 milioni trattabili. Passano 894.180.

RIVENDITA carta fronte scuole, vege vendere. Tel. 595.344.

TABACCHERIA avviatissima profumeria cedesi a milioni 400 mila utile mensile vendesi milioni 21 milioni 300 mila. Stampa 511.059.

STUDIO dentistico avviatissimo cedesi ragioni familiari. Telefonare 773.227.

TABACCHI esattoria moderno locale 2 milioni utile 10 milioni annui cedesi 24 milioni dilazionati. Prima, telefono 311.090.

TABACCHI moderno centralissimo forte vendita mensile garantita 14 milioni annui cedesi conv.entemente. Prima, telefono 311.090.

TABACCHI avviatissima zona turistica montana doppia stagione buon reddito incrementabile cedesi. Prima, telefono 311.095.

VARAZZE affittasi pensione zona residenziale vicinissima al mare, agenzia Vallino. Telefonare 019 97.195.

VENDESI ferramenta ubicatissima buon giroscena buon avviata. Telefonare 344.976, ore 20 in poi.

## 4 Terreni

CERCASI terreno industriale o zona mista 6000 - 10.000 mq prima cintura pagamento contanti. Telefonare 255.822 - 252.401.

LA MANCHIA privato rivende terreno nella fortificazione all'interno del parco costruibili 1050 mc. Scrivere: «Publikompass 491 — 10100 Torino».

LOTTIZZAZIONE approvata 300 venti circa terreno vendo dintorni Torino. Scrivere: «Publikompass 458 — 10100 Torino».

MONCRENO Cerrman vendesi terreno mq 5 mila, progetto approvato, 15 milioni trattabili compreso lavori 3 vani riservizi garage mutuo fondiario milioni 15 e mezzo, telefono 13-14 20-21 443.142.

TERRENI collinari immediata adiacenza Torino pagamenti agevolati minimo contanti 1 milione, residuo 100 mila mensili. Tel. 638.335.

TERRENO collegare bellissima panoramica posizione 3000 mq progetto ville, 20 km piazza Castello, attiguità 300, vendo. Telefonare 535.601.

TERRENO riviera Adriatico 15 km dal mare mq 140 mila progettazione completa per villette Verrazzo vende. Tel. 317.803.

VERZERA occasione vendo immobili proprietà valorizza i vostri terreni, via Emilio Alberto 41.

## 5 Locali e negozi

### domande

AZIENDA siderurgica affiancherebbe locale 1000 mq zona Collegno Rivoli telefono 781.038.

CERCO stabilimento industriale in affitto o acquisto 3500 - 5000 mq. Telefonare 610.241.

COMPRASI o affittasi 2 box o magazzino 50-100 mq per deposito cerasi lungo corso Francia Vallette o zona Grugliasco, telefonare ore pasti 748.136, ragazzo 831.870.

DITTA telefonica cerca capannone luminoso indipendente prezzo cercasi 600-700 metri quadri possibilmente ricadente zona Venaria, Caselgoglio, telefonare ore ufficio 759.827.

NEGOZIO laboratorio lampioni via commerciale cercasi mq 100-150 affittare acquistare. Telefonare 334.012.

PROFESSIONISTA referenze bancarie affitterebbe alloggio vuoto o ammobiliato in Torino. Telefonare 757.284.

### offerte

AFFITTASI capannone Chivasso nuovo recintato 4 mila coperti eventualmente divisibile. Telefonare 517.859.

AFFITTASI fino anno barriera Milano magazzino due saloni fronte strada completivi mq 375, telefono 857.101.

AFFITTASI locale mq mille sotto case uso deposito non infiammabile passeggio cancello fondo corso Belgio, telefono 772.852.

AFFITTASI locali industriali, magazzino, semilavorati, in Torino, mq 7000 su tre piani, uffici mq 800, disponibile dal 1975 eventuale mq 4500. Telefonare 896.3042.

AFFITTASI magazzini mq 103.60 170 liberi subito via Avogadro 15. Telefonare 499.345 prezzo mensile 170 mila 80 mila 130 mila.

AFFITTASI negozio libero subito via Pinerolo 5; 70 mila mensili. Telefonare 634.148.

AFFITTIAMO locali mq 350 circa uso ufficio, via Muratori 25, telefono 532.598.

AFFITTO Orbassano capannone nuovo mq 400 con piazzale recintato, mq 3 mila, telefonare 901.1729 - 900.2932.

BELLISSIMO stabilimento industriale mq 4 mila uffici mq 300 vendesi 350 milioni. Telefonare 616.341.

CENTRALISSIMO negozio 60 mq affitto con locali accessori 430 mq. Telefonare 515.501.

CORSO Sebastopoli 39 magazzino seminterrato mq 250, 18 milioni trattabili, Fassinotoni. Vendiamo. Telefonare 212.744.

In edificio di prestigio su corso U. Rosa visita vendesi o affittasi grandi negozi con ampissimi sottonegozi particolarmente adatti per specialisti e grandi abbigliamento. Per informazioni e visita ufficio vendita in loco via Nicolaino 4, aperto anche giorni festivi. Telefonare 618.774.

### INVESTIMENTO

immobiliare reddito 5% alleggabile cessa via Pomaranzo locali uffici per complessivi mq 1500 in palazzina nuova costruzione, affittasi con contratto pluriennale all'Università Studi Torino. Ellis Lupo, via Sant'Ottavio 19, telefono 831.303.

LOCALE industriale mq 3000 - 1500 affitto vendo. Telefonare 810.341.

LOCALE mq 400 corso Siracusa affittasi vetrina. Telefonare 740.870.

LOCALE mq 3000 mq piano terra uffici servizi grande parcheggio affittasi Mirafiori libero. Telefonare 543.387.

### MANOLINO

impiego capitali, redditi 7% netto rivalutabile, permettendo negozi liberi o affittati di grande costruzione; nuove ottime zone commerciale. Telefonare 882.932.

### NEGOZI

vendiamo nel centro commerciale più vivo dei Boulevard a breve distanza dai centri sportivi. Buon investimento. Richiesta: Immobiliare Edilfinanziaria. Corso F.A.I., telefono 546.122.

NEGOZIO angolare via Cibrario 33 già mobilificio, affittiamo adatto qualsiasi attività, avvantaggiosamente semiinterrato. Telefonare 544.401.

NEGOZIO corso U. Saviolina n. 258 mq 50 affittasi. Telefonare 650.9125.

OULX alta Valle Susa centro estivo invernale stazione ferroviaria internazionale traforo principali stazioni sciistiche zona di sicuro sviluppo commerciale vendonsi in complesso residenziale negozi con magazzino grande fondaria facilitazioni pagamento. Telefonare 767.785.

PRIVATO affitta locale con ufficio vicino autostrada Milano libero subito. Telefonare 273.371.

PRIVATO vende locale industriale libero giugno via Assisi 20, mq 480 suddivisi al 240 piano terra, 100 seminato, 140 al primo piano. Lire 50 milioni. Telefonare 329.233.

STABILIMENTO industriale sud Torino, cemento armato, luminosissimo. Coperti 4900 mq, interrato 850. Uffici mensile servizi. Pavimenti su cerreplano. Altezza sui 3,50-9. Accessi carrai. Ricaricamento. Impianto aria compressa. Cabina elettrica 1000 kw. Possibilità carri ponte. Vendo: 800 milioni. Piazza 694.870.

VALDETTA ampi locali uso magazzino mq 350 vendonsi affittasi via S. Remo 3 angolo corso Cosenza, visita ore ufficio.

VALDETTA ampi locali su 2 piani uso magazzino-laboratorio zona centrale, via Bagetti 25, mq 500 circa vendonsi. Telefono 540.122.

ZONA compresissima via Millefonti 26 angolo via Genova affittiamo negozio (metri quadri 100 circa) diversi grandi. Telefonare 548.156.

ZONA S. Paolo recente costruzione vendo negozi liberi ed affittati, dilazioni. Coen-F.A.I. 348.125.

## 7 Offerte lavoro e impiego

### operai, autisti, fattorini

A. CERCASI ragazzo/a assunta bambini zona Madonnina, telefono 383.280.

A. SALDATORI ottimo retribuzione dilata 10 Druento cerca, telefono 720.132.

A. SIGNORE volenteroso libero da impegni desiderasi buon guadagno ottimo trattenuto lavoro propagandista. Telefonare 304.831.

A giovani ambosessi offriamo 40 mila bellissimi lavoro distribuzione pubblicitarie. Presentarsi via Saluzzo 45, piano terra.

ADILE ragazzo fisso contatti cercasi, massimo ottimo. Telefonare 730.913, Cardina.

ADDETTI inserimento cercasi da ditta Druento, telefono 720.132.

AGGIUSTATORI seconda categoria ritorno immediato industria torinese. Ninna meccanica. Telefono 671.932.

AGGIUSTATORI stampista cerca industria metalmeccanica, telefonare ore ufficio 587.338 563.329.

AGGIUSTATORI e fresatori stampisti prima e seconda categoria assumesi zona Mirafiori Nichelino. Telefonare 542.048 - 346.048.

AGGIUSTATORI fresatori stampisti cerca industria Settimo Torinese. Telefonare 984.561.

AGGIUSTATORI stampisti cercasi per stabilimento Nichelino. Telefonare 620.911.

AGGIUSTATORI stampisti cercasi per manutenzione e costruzione stampi lamiera/plastica. Si richiede qualificata esperienza. Inquadramento minimo livello. Telefonare 725.747.

AIUTANTE parrucchiere cerca, telefono 676.044 362.087.

ALBERGO Piemonte Cesana Torinese cerca tuttofare. Telefonare 0122 87.54.

ALLOGGETTO indipendente e stipendio offresi in cambio ore serali domestiche senza casa. Telefonare 832.773 o 541.721.

ARISCHIASPA S.p.A. corso Vercelli 301, Torino, cerca esperto montatore e aiuti montatore per impianti idraulici campo nucleare. Telefonare per appuntamento 262.1726.

ASSUMIAMO aggiustatori ed elettricisti per manutenzione macchine varsolli. Scrivere: «Publikompass 4397 — 10100 Torino».

ASSUMO praticantino montaggio macchine elettroniche, telefonare 794.324.

ASSUMONSI operai e rimoventi manutenzione civile. Telefonare ore ufficio 817.048.

AUTISTA cercasi patente C conoscenza città telefonare 350.163 via Veronese 19.

AZIENDA elettromeccanica ep assume operai prima categoria, elettricisti, cablatori, tornitori, fresatori, carpentieri. Presentarsi via Cigna 116 dalle ore 10 alle 13 sabato escluso.

AZIENDA meccanica elettrosaldatura zona Collegno cerca fresatori. Telefonare 771.392.

CAMA cerca carpentieri lamisti montatori aiutanti. Telefonare 760.8896 - 780.558.

CAMICETTE assolute cercansi brave pulciste assolute tagliatrice apprendista Arte, via Perrone 20, telefono 751.574.

CARPENTIERI costruzione assemblaggio carpenteria leggera, pressopiega-puntatrice categoria ricerca importante industria zona Nizza. Massa aziendale. Tel. 673.932.

CASSEROLDITTA cercasi risistemo self-service. Telefonare 544.271.

CERAMET via Stampini 220 assume tornitori fatticilacori affilatori. Telefonare 315.677.

CERCASI alesatori e fresatori officina alternatore. Telefonare 699.3550.

CERCASI aggiustatori meccanici e apprendisti per revisione macchine movim. ti. Telefonare 219.983.

CERCASI fresatore alternante prima seconda categoria millimetrie zona Rivoli. Telefonare 956.0913.

CERCASI linea refrigerazione per lavori domestici presso famiglia signorile. Cristo stipendio. Telefonare 830.581.

CERCASI cuoghi referenziati mezza età per custodia villa, maggio interiora, marito occupato non ore libere, alloggio indipendente. Telefonare ore pasti 812.417.

CERCASI giovane volenteroso militesente lavoro elettronici meccanico. Telefonare 480.377.

CERCASI lattoniere idraulico veramente capace. Telefonare 857.524 - 343.273.

CERCASI lavorante parrucchiere, telefono 885.000.

CERCASI operaio provetto attitudine alla conduzione reparto montaggio cablaggio apparecchiature elettriche elettroniche, telefono 309.0895.

CERCASI pensionato per servizio piccolo ufficio amministrativo. Telefonare 667.387.

CERCASI pettinatrice o parrucchiere signora, stipendio 200 mila normali, eventualmente cedesi comodo alloggio, telefonare Torino 540.548.

CERCASI ragazzo o ragazza addetto presso lamiera e vari per officina meccanica, telefono 720.058.

CERCHIAMO 1 operaio, 1 fattorino patentato. Presentarsi martedì 12 ore 9/12,30, Basso, corso Taranto 19, interno 3, Torino.

CERCO portinaio libera subito coniugi soli. Scrivere: «Publikompass 8422 — 10100 Torino».

COPPIA referenziata ditalia assume piccola famiglia villa propalinare. Marito patentato preferibilmente pratico orto giardino, moglie cuoca tuttofare. Alloggio indipendente, utilizzata a disposizione domicilio normale 300 mila, pasti e elementi realmente capaci. Scrivere: «Publikompass 358 — 10100 Torino».

DITTA in specialidose cerca operai generici ottimo trattamento. Telefonare 470.1954.

ELETTRICISTI impianti civili operai e apprendisti già pratici assumo. Telefonare 441.235 ore 8-12.

ELETTRICISTI installatori impianti civili industriali esterni. Telefonare 982.519.

ELETTRICISTI installatori impianti B.T. Ristrutturazione proporzionata capacità personale. Telefonare 789.902.

ELETTRICISTI militesenti da avviare a cinturazione anni cantieri impianto azienda torinese, fornisce di mezzi aziendale cerca. Scrivere: «Publikompass 519 — 10100 Torino».

ELETTRICISTI specializzati qualificati pratici impianti industriali assumo impresa attrezzatissima via Scapuccino 25.

ELETTRICISTI installatori cercansi presso via Rio de Janeiro 8.

FALEGNAMI ditta arredamenti cerca per laboratorio e montaggi anche giovani giornata. Telefonare 745.428.

FRESATORI attrezzisti assume Samip, via Lanzo 159/15. Telefono-re 259.308.

FRESATORI e rodilisti assume industria zona Grugliasco. Telefonare 900.2174.

FRESATORI seconda categoria millesecole, cerca urgente importante industria torinese. Massa aziendale. Telefonare 673.932.

FRESATORI terzo quarto livello assume industria costruzione stampi. Telefonare 789.548.

IMPORTANTE azienda macchine utensili zona Collegno ricerca aiutanti montatori aggiustatori prima e seconda categoria. Tel. 771.816.

IMPORTANTE industria costruttrice macchine utensili speciali cerca aggiustatori montatori di prima categoria. Telefonare 316.468.

IMPORTANTE industria assume elettricisti, aggiustatori, tornitori lamiere ed pressofusione, aggiustatori attrezzisti, assistenti per manutenzione possibilmente di pratici macchine oleodinamiche ed idrauliche. Dettagliare curriculum a: «Publikompass 411 — 10100 Torino».

IMPRESA costruzione stabilimento prefabbricazione cerca meccanico esperto montaggio impannucciature ecc autoparti macchine automezzi motocompressori caldaie. Curriculum referenze. Scrivere: «Publikompass 8425 — 10100 Torino».

IMPRESA edile cerca escavatorista Ruspa, autisti pratici camion ribaltabili mantovati. Telefonare 699.152.

IMPRESA edile assume carpentieri aiutanti grossi lavori Torino, stabile paghe. Telefonare 348.315.

INDUSTRIA metalmeccanica assume saldatore esperto cerchi lavoro libero subito. Presentarsi oggi via Carlo Alberto 39, Venaria Reale.

INDUSTRIA meccanica cerca tornitori fresatori e aggiustatori prima seconda categoria. Presentarsi via Pomaria 62, 200.325.

INDUSTRIA trasformazione carta bollata Vinovo cerca giovani intelligenti addetti al servizi interni. Età 20-25. Presentarsi Cl.Esse via Leopardi 211.

INDUSTRIA zona Mappano cerca addetti guardie carpentieri in ferro. Tel. 263.297 - 262.1966, dalle 8,30 alle 12.

INFERMIERA diplomata cerca impiego tempo ditta a Grugliasco, telefonare 790.2345.

INFERMIERA fissa, referenziata, esperta, cercasi paziente giovane signora. Telefonare dalle ore 14... ore ufficio.

LABORATORIO confezioni cerca subito lavoranti esti a rifinitore. Orsini, corso Cosenza 177, scala X, telefono 819.0602.

LABORATORIO galvanico cerca richiedatori cromatori telefonare ore ufficio al 935.149.

LAIGUEGLIA (Riviera) hotel Atlantic assume maggio-ottobre: cameriere (donna) cameriere e sala, lavapiatti. Telefonare 0182 49.941.

MAGAZZINIERE banconiere pratico scritture elettronico operaio assume prima ricerca importante industria torinese. Massa aziendale. Telefono 673.932.

MANICURE gluto cabina, preferibilmente internazionale corsi. Centralissimo. Telefonare 510.800.

MARILENA hussi coiffure cerca lavatrice fissi para inserimento. Telefonare 543.250 oppure rivolgersi c. Vitt. Emanuele 45, 12/2.

MASSAGGIATRICE studio estetico cerca. Telefonare 580.157.

MECCANICO per manutenzione impianti disposto effettuare 5 turni lavoro azienda industria metallurgica zona Madonna di Campagna. Scrivere: «Publikompass 435 — 10100 Torino».

MECCANICO falegname pratico sistema secondo grado 3 anni allogiamo sopra Stonardiesi assume libero subito. Telefonare 642.758 - 644.851.

MOBILIFICIO cerca operaio e apprendista pratico montaggio mobili, telefono 480.373.

MONTATORE meccanico specialista assume industria zona Orbassano paga adeguata alle effettive capacità. Tel. 900.1618.

OFFICINA zona Orbassano assume saldatore pratico bocche stagnatore, telefono 907.102.

OPERAI addetti per lavorazione di su nuovi sistemi impiantistici industria zona Mirafiori. Scrivere «Publikompass 8529 — 10100 Torino».

PALISTI guisti per imovenni assume industria siderurgica per movimentazione materiale. Scrivere «Publikompass 491 — 10100 Torino».

PENSIONATA cercasi per aiuto persona anziana ottimo trattamento, scrivere: Soc. Fivet, via Castiglione 8 bis, Torino, telefono 841.030.

PERSONA sola cerca appartamento fino ai giovane, trattamento ottimo, anche anche scrive. Scrivere: Arci, casella postale 82, Torino.

PERSONA sola cerca governante fissa anche pensionata, telefono 802.958.

PRIMARIA industria verramenti stampi cerca operai specializzati Napoli, Strada Torino 79, Moncalieri.

PROFUMERIA cerca estetista pratico el banco anche cerca giornata o massaggiatrice, telefonare ore pasti 443.483 - 543.764.

RETTIFICATORI piano e interni attrezzi cerca. Importante industria torinese. Massa aziendale. Telefono 673.932.

STAMPISTA preferibilmente cinquantenne per lavoro interessante cerca media industria per realizzazione prototipi. Esperienza anche alle macchine utensili. Scrivere casella postale 318, via Alfieri, Torino, oppure telefonare 341.000 (ai) 58 solo pomeriggio.

TAPPEZZIERE in stoffe cerca oppiato pratico ed apprendista pratico. Telefonare 650.7452.

TELEFONISTI installatori impianti interni speciali, retribuzione proporzionale capacità esperienza. Telefonare 280.102.

TIPOGRAFIA cerca fotoriproduttore prima seconda categoria, impressore tipo prima seconda categoria. Telefonare 390.014.

TRAMEZZISTI e garzoni finiti cercasi. Corso Einaudi 33.

TURISTI esperi disciplinamente candidature movimenti ai giovani abbonatissimi assolutamente subito. Telefonare ditta Aerocom, 877.788.

TURISTI industriali e apprendisti cercasi ambo sessi anche artigiani. Telefonare 401221 46.85 dopo ore 19.

VERNICIATORI e addetti lavaggio possono impiegarsi zona Orbassano. Telefonare 900.3618.

### commessi, baristi

MAGAZZINO ingrosso macelleria confezioni cerca commesso pratichissimo dinamico indispensabile per rapporti clientela ottima remunerazione. Scrivere: «Publikompass 8420 — 10100 Torino».

CERCASI ragazzo aiuto barbiere. Corso Vittorio n. 14, telefono 870.250.

MOBILIFICIO cerca commesso. Presentarsi solo se idoneo alla vendita, ottimo stipendio. Corso Orbassano 132. Telefonare 352.801.

NEGOZIO di arredamento cerca venditore esperimentato ottimo personam perfetta conoscenza del mobile ci arredamento moderno età non inferiore anni 25. Tel. 541.508 ore 8-12.

### impiegati

AZIENDA commerciale torinese assume urgentemente impiegato perfetta conoscenza russo disposto viaggiare ottima remunerazione. Stranieri scrivere: «Publikompass 8548 — 10100 Torino».

AZIENDA in Bologna cerca pubblicità industriale assume fotografo professionista disposto trasferimento specializzato riferire personali e di lavoro, Cassella Postale Pubblicità 218/P, Bologna 40120.

AZIENDA leader suo settore assume ragioniere diplomato ci Ghostino. Scrivere: «Publikompass 8487 — 10100 Torino».

AUTOTRASPORTI carico completo su tutto nazionale cerca spedizioni primaria importanza cerca per filiale Torino elemento provata capacità ci esperienza per rapportamento ci movimentazione autotreni. Scrivere: «Publikompass 307 — 10100 Torino».

CERCASI ragazzo aiuto barbiere. Corso Vittorio n. 14, telefono 870.250.

COLLAUDO meccanico pneumatici cerca importante azienda elettromeccanica esperto metodologia controllo e accettazione materiale, buona retribuzione per persona capace. Telefonare 780.2345.

COMMERCIALISTA cerca ragioniera intraprendente collaborare campo professionale possibilmente residente Torino. Scrivere: «Publikompass 8431 — 10100 Torino».

COSMETICI cercansi signore-ragazze, auto, presenza, per vendita a profumerie, farmacie, affini. Telefonare 831.855 - 954.172.

DITTA Orbassano Druino cerca impiegata esperta, intraprendente, partita doppia, contabilità per ufficio amministrativo. Telefonare 907 164.

FOTOGRAFO cerca ragazzo bella presenza per servizi fotografici. Scrivere: «Publikompass 8433 — 10100 Torino».

GEOMETRI con o senza esperienza massimo 28 anni, assume nota azienda per ristrutt di vendita vasta gamma prodotti per uffici tecnici e commerciali. Scrivere: «Publikompass 48 — 20123 Milano».

GRANDE complesso industriale italiano per il potenziamento di un settore aziendale cerca personale maschile e femminile, età 30-40, diploma o qualifica equivalente, massima disponibilità immediata. Le convocazioni verrà fissata telefonando al 333.822 e 333.936.

GRUPPO importante azienda riceve giovani da inserire nei propri centri elettronici previo corso di formazione ed addestramento. Gli interessati si presentino via Sacra Venaza 12, Torino. Telefonare 537.344, Adrets.

IMPORTANTE azienda metalmeccanica sita nella prima cintura di Torino cerca ragioniere millenario massimo 30anni diploma primissima e pratica ufficio contabilità. Scrivere: «Publikompass 8500 — 10100 Torino.

IMPRESA edile cerca impiegata pratica/ima contabilità, paralla doppia, paghe e contributi. Tel. 442.277.

CASSIERA cercasi assumesi self-service. Telefonare 549.731.

### CERCHIAMO

ambosessi da addestrare coi corso teorico pratico su apparecchiature fisse e da inserire quali programmatori perforatrici e calcolografi su macchine a lettura ottica. Telefonare 548.981, S.E.C.

(Continua a pag. 12)


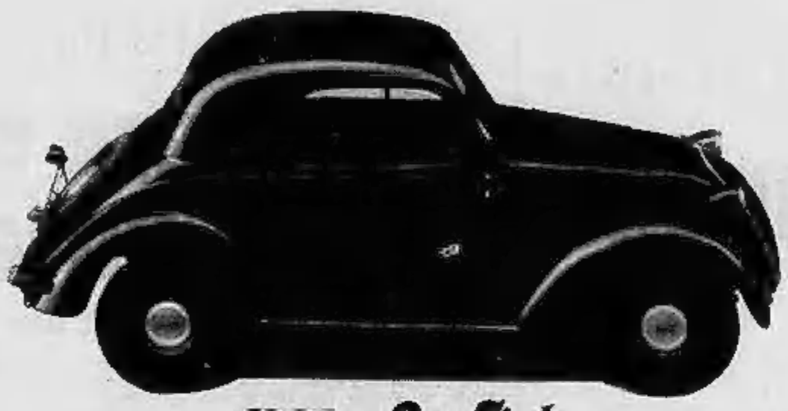

1936 - La Fiat
costruisce la prima utilitaria
ed è l'automobile
alla portata di tutti

2 posti, motore 569 cm³, 13 CV, 85 km/h. Consumo: 16,6 km con un litro*

Fiat 500 "topolino"

Fiat 126
tetto apribile

1974 - La Fiat continua a costruire
l'automobile più economica
ed è l'automobile
che mantiene il consumo della benzina
alla portata di tutti

4 posti, motore 594 cm³, 23 CV (DIN), oltre 105 km/h. Consumo: oltre 19 km con un litro*

Fiat 126

*Consumo medio, secondo norme CUNA

FIAT

# LA PAGINA PER IL TEMPO LIBERO

La macchina del ritmo porta sul circuito da)
GOOD MUSIC
SABATO
DRUPI
Trofeo 28/15 - Telef. 617.246

7+
DANCING
c. Roma 12
Moncalieri
Tel. 644.400
Sabato ore 21 Balli per tutti Ingresso omaggio donne
Venerdì ore 21: 6° Cantierdano Nazionale Voci Nuove
1° TROFEO ROY
Per informazioni telefonare

SWING CLUB
(v. Botero 15 - tel. 553.783).
Questa sera CABARET con
Luciano Winderling
e Vittorio Centanaro
nelle loro più belle canzoni provenzali, francesi e italiane

Dopo l'austerity riapre il
CABARET
Paulin
v. Chanoux 2 - tel. 723.000
con
PAULIN
JEAN PORTA

LA PERLA
Ore 18-19 Tè danzante del giovedì per le gioia dei belli e amatori del
Tango Valzer Folia Mazurka
NINO GALLO
annuncia il cantante
Renato Salvadori
Duet Lucia Rapp Mariana

«Il Saltinciel»
Un sotto vi dì la dello amor.
Una mia in più alla vostra serata
RISTORANTE - PUB - DISCOTECA
Sconto 200 in Restifica
prenot. tel. 890.875 - 852.406

Questa sera ore 20,30 eccezionale concerto con
BATTIATO
POLLUTION
Music Palace
Druento - Villanova d'Asti

AQUARIUM
S. ANTONINO di SUSA
Venerdì 15
Achille Togliani e Valtero Feia
Tel. 964.9266 - 964.9161

Nuovo PRINCIPE
BOCCACCIO 71
Dame tutto offerto

Si danza al Regio
DOPOREGIO
DISCOTECA
AMERICAN BAR
ore 16-20; 21-1,30
v. Virginio ang. v. Verdi, t. 534.773

LA MACINA
RISTORANTE TIPICO
dalle 19,30 alle ore 1,30
Prenotazioni per FRANZÈ
RINFRESCHI - CONFERENZE
Via Roma1, 14 - Tel. 882.809

L'Infernot
il RISTORANTE del CAFFE' TORINO
Piazza S. Carlo 204 - Tel. 534.406

LE CUPOLE
CAVALLERMAGGIORE
QUESTA SERA
RIPOSO
DOMANI: L. BRANDI

BAR RISTORANTE
LA BRASSERIE
C. Ravina 17, Mons. - t. 04.06.318
dall'antipasto al dolce
L. 4500 tutto compreso
Sala per ricevimenti.

leGrillon
Ore 20,30 l'orchestra
LA NUOVA ROMAGNA

Festeggiate la collina... scoprite il RISTORANTE
ESCARGOT
Cavoretto, st. al Roncai 79 - 699.115
Lo chef Marco crea per voi menù a L. 3500 - Nozze - Cocktails

## le vostre stelle
### (oroscopo di domani, *di Paolo d'Acquario*)

**ARIETE (21 marzo - 20 aprile)**
*Per lei:* Fate molta attenzione alle novità. Potrebbero avere vita molto breve. La [illegible] trascorrerà tranquilla.
*Per lui:* Le decisioni prese d'impulso [illegible] sempre da rivedere. Potreste pentirvi molto presto. Saluto buona.

**TORO (21 aprile - 21 maggio)**
*Per lei:* Delle pressioni esterne alla vostra famiglia vi forzeranno ad agire con maggiore indulgenza. Accettate i consigli.
*Per lui:* Non rinunciate ad un lavoro solo per questioni di principio. Avete la possibilità di discutere e di risolvere i problemi che vi assillano.

**GEMELLI (22 maggio-21 giugno)**
*Per lei:* Una persona cerca di ostacolare la vostra attività ma non ci riesce. In famiglia tutto benissimo.
*Per lui:* Quello di cui più avete bisogno è la fiducia in voi stessi. Dopo tutto sarà molto più facile.

**CANCRO (22 giugno - 22 luglio)**
*Per lei:* Prima di iniziare un nuovo lavoro pertezionate quello che stata facendo. Il discredito può diventare pericoloso.
*Per lui:* Una vostra iniziativa può essere positiva ma ascoltate anche il parere di persone esperte. Potrebbe essere utile.

**LEONE (23 luglio - 22 agosto)**
*Per lei:* I rapporti affettivi sono da incoraggiare. Una persona di famiglia vi sarà inoltre molto utile nel pomeriggio.
*Per lui:* Rafforzate un vincolo già esistente con una persona amica. Non avrete mai di che pentirvene.

**VERGINE (24 agosto - 22 sett.)**
*Per lei:* Mostratevi comprensivi e gentili. Avrete modo di avvicinare meglio la persona che al momento vi interessa.
*Per lui:* Riuscirete a guadagnar. vi la fiducia di una persona molto utile ai vostri affari. Sarà molto buona.

**BILANCIA (23 sett. - 23 ottobre)**
*Per lei:* Occupatevi molto della vostra famiglia. In questo momento ha infatti molto bisogno del vostro aiuto.
*Per lui:* La situazione economica sarà molto soddisfacente. Non avrete comunque [illegible] di che lagnarvi. Saluto ottima.

**SCORPIONE (23 ott. - 22 nov.)**
*Per lei:* Stabilirete ottimi rapporti con persone conosciute molto tempo fa. In famiglia qualche discussione.
*Per lui:* Se volete ottenere un affare siate più comprensivi e diplomatici. Non sempre è utile dire quello che si pensa.

**SAGITTARIO (23 nov. - 21 dic.)**
*Per lei:* Avrete bisogno di molto più tempo del previsto per arrivare ad un accordo al quale tenete. Abbiate pazienza.
*Per lui:* Non lasciatevi suggestionare da notizie di cui conoscete poco la provenienza. Meglio attendere di essere sicuri.

**CAPRICORNO (22 dic.-21 genn.)**
*Per lei:* La vostra impulsività potrebbe guastare molte cose. Aspettate che il tempo faccia il suo lavoro e poi vedrete cosa fare.
*Per lui:* Prima di agire informatevi sulla situazione economica dell'ambiente vostro socio. Meglio evitare sorprese.

**ACQUARIO (22 genn.-19 febbr.)**
*Per lei:* La vostra personalità si accorderà perfettamente con quella della persona che più vi interessa. Auguri.
*Per lui:* La vostra prudenza nelle questioni di lavoro è giustissima. Avere fretta potrebbe essere pericoloso.

**PESCI (20 febbraio - 20 marzo)**
*Per lei:* I vostri modi un po' troppo energici potrebbero disturbare le persone che vi sono accanto. Salute buonissima.
*Per lui:* La vostra sincerità vi farà perdonare anche di eventuali gaffe. La serata trascorrerà tranquillamente.

I PIÙ BELLI
I PIÙ ZOPPICI
I PIÙ ESCLUSIVI
SUPERMATERASSI
CORSO G. CESARE 27 bis
VIA CIGNAROLI 73 - TORINO

Palazzo del Mobile
CORSO TRAPANI 71
SCONTI SPECIALI
SPOSI
Liste nozze

SABRINA
TRATTAMENTI ESTETICI ANTICELLULITE
profumi

le spose di Paola
sartoria-boutique

MOBILSHOP 1
I MOBILI PER CHI SE NE INTENDE
VIA TRIPOLI 32
tel. 350249

PELLICCERIA
GIORGI
SERIETA' - QUALITA' PREZZO - SCONTO ACI

## ANDY CAPP
*il fumetto di Reg Smythe*
(Copyright « News Blitz »)

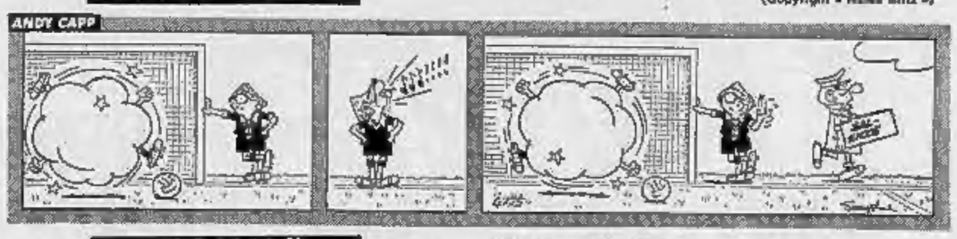

## MAMMA'
*«Strip» di Mell*
(Copyright « Marka »)

## animal crackers
*il mondo di Rog Ballen*
(Copyright U.P.I.)

## CLIVE
*la "famiglia" di Angus McGill*
(Copyright « News Blitz »)

## I RUSTEGHI
*lo zoo di Hargreaves*
(Copyright « News Blitz »)

## IL MISTERO DEL CILINDRO
I soliti personaggi spaziali coinvolgono ancora una volta il nostro eroe in una fantastica avventura (« News Blitz »)

## DICK TRACY
### E LA DONNA DI CUORI
Eliminati gli speculatori di stupefacenti, Tracy si trova alle prese con una strana banda di chirurghi

(Copyright « Chicago Tribune » e « Stampa Sera »)

(252 — Continua)

## RISOLVIAMO il cruciverba

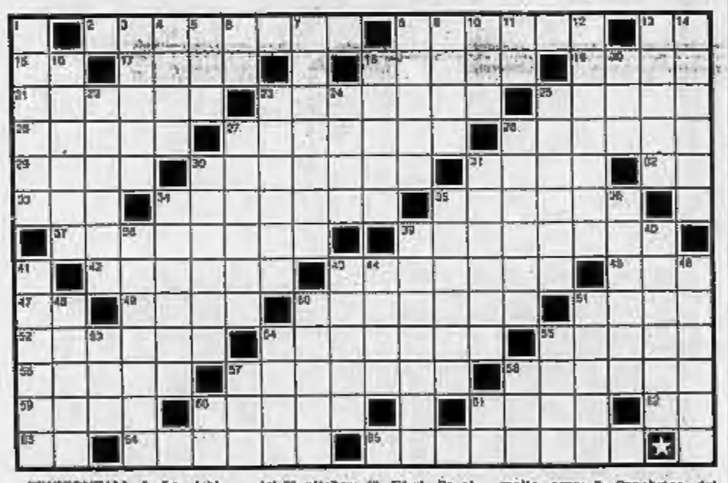

**ORIZZONTALI:** 1. Le richieste di un passaggio; 8. La capitale col Prado; 13. Sono in mare con una; 15. Iole della Fleischberg; 17. Infrangibile, rigida; 18. Al collezionista piace averla completa; 19. Particelle atomiche; 21. Rende degno di stima; 22. Vento di ponente; 25. Roger regista francese; 26. Il fiume di Milano; 27. Tela di lino finissima; 28. Il savio di Mileto; 29. Delfi degli antichi; 30. Stanza dove si riceve; 31. Muraglione nel porto; 33. Iniziali di Daudet; 35. Fenomeno acustico; 39. Genert commestibili; 43. Capitale sulla Senna; 47. Jose della Juve; 49. Piccolo passaggio sotterraneo; 52. Santa del 21 ottobre; 53. E' simile al diciotto; 54. Tecnico laureato (abbrev.); 57. Fondo di bottiglia; 58. E' simile allo scialle; 59. Il rumore... dello stagno; 61. Gli elementi del problema; 62. Intenso e vivo affetto; 64. Pianoforte... automatico; 65. Un buon amico del pilota; 66. Viene montata alle spalle degli attori; 67. Antica moneta del Regno di Napoli; 68. Cielo di preghiere; 69. Capocuoco; 70. L'universo; 71. Portoni di medicina; 72. Ottocento agli inizi; 73. Vocali dei segni; 74. E' usata per imbottiture; 75. Lombardo di città.

**VERTICALI:** 1. Ha un sugo molto agro; 2. Capoluogo del Friuli; 4. L'italiana l'astronauta; 5. Vale più dell'argento; 6. Salerno; 7. Lavorano... a chiacchiere; 8. S'adorna col pizzetto; 9. E' balsamica in pianta; 10. Ricevere molte domande di grazia; 11. Ne ebbe sette Roma; 12. Si svolge tra due o più persone; 13. Nome della Ekberg; 14. Estremi... a mali estremi; 16. Cappello dei diplomatici; 18. Tuppe; 20. Composizione in versi; 22. Nome dell'attore Valli; 23. Lois della rivista; 24. Piantate nella vigna; 25. Paesaggio... alpino; 27. Santo del 24 gennaio; 28. La città con Palazzo Carignano; 30. Contiene il seme; 31. Culpi... di mano; 34. Magazzino destinato alla stagionatura dei formaggi; 35. Meno lunasa e più 6 contento; 36. Capolavoro di Omero; 38. Vittoria gloriosa; 39. Agili ruminanti; 40. Albero con chioma larga; 41. Il buono lo preferisce al successo; 43. Pianota con 5 satelliti; 46. Nome del regista Clair; 48. Si fa dietro la cambiale; 49. Formano un'orchestra; 50. Si appone in calce; 51. La coppa dei tennisti; 55. Sandra attrice americana; 56. Dopo nel prestiti; 58. Regine vegetali; 57. Cifra da stabilire; 58. Negazione bifronte; 60. Cagliari; 63. Indica provenienza.

### SOLUZIONE DEL CRUCIVERBA DI IERI

| | | | | | | | | | | | | | | |
|---|---|---|---|---|---|---|---|---|---|---|---|---|---|---|
| P | R | O | T | O | T | I | P | O | ■ | S | P | O | L | E | T | T | A | ■ | S |
| L | E | G | A | L | E | ■ | U | ■ | O | P | A | L | I | N | A | ■ | D | T | O |
| A | G | I | R | E | ■ | S | E | C | C | A | T | O | R | I | ■ | M | I | S | S |
| C | A | V | O | ■ | P | E | R | ■ | A | V | A | N | A | ■ | C | O | R | O | T |
| I | T | A | ■ | R | A | D | I | O | ■ | E | T | A | ■ | P | E | N | A | L | E |
| D | A | ■ | C | O | R | A | L | L | I | N | A | ■ | V | I | R | A | T | A | ■ |
| O | ■ | P | A | V | O | N | E | ■ | D | T | ■ | E | I | A | N | C | O | ■ | S |
| ■ | M | O | N | I | L | I | ■ | G | R | O | V | I | G | L | I | O | ■ | V | O |
| S | A | L | O | N | E | ■ | M | A | O | ■ | P | R | O | L | E | ■ | C | A | M |
| A | R | E | N | A | ■ | P | E | R | L | A | ■ | I | R | A | ■ | S | A | L | A |
| L | I | T | E | ■ | S | E | N | S | I | B | I | L | E | ■ | S | O | R | E | L |
| T | O | T | ■ | G | U | S | T | O | S | A | ■ | L | ■ | R | U | M | O | R | I |
| I | ■ | I | T | A | L | I | A | N | I | ■ | C | I | O | E | D | A | N | I | A |

## il rebus
(6, 8)

SOLUZIONE
C A(e - ira) N - FR ans = CATENE INFRANTE

## IL GIOCO DEGLI scacchi

Soluzione del problema n. 715: 1. Tc4

### Lo studio
N. 716 (2+3)

G. Bonomo («Stampa Sera», 1972). Il Bianco muove e patta

Riproponiamo ai lettori una pubblicazione destinata a diventare un «classico» del problemismo italiano

### NOTIZIARIO

**La Spezia** — Come ogni anno si svolgerà dal 10 al 24 marzo il festival scacchistico internazionale, giunto alla ventunesima edizione. La manifestazione sarà articolata in quattro tornei magistrale, di prima classe, di seconda e di terza classe. Quest'ultimo è riservato ai giocatori inclassificati e non iscritti alla Fsi. Sede del torneo Sala Dante, via Ugo Bassi.

**Lugano** — Per l'incontro a squadre Italia-Svizzera la formazione italiana sarà costituita dai seguenti giocatori: Cappello, Contadini, Casulich, Mariotti, Michell, Paoli, Porreca, Primavera R., Tatai e Zichichi. La squadra elvetica annunciata sarà invece formata da: Bianchi, Heinker, Hug, Keller, Kupper, Leonhard, Roth, Schmidlberger, Schumacher, Walther, Wirthensohn. Riserve: Glauser e Luginbuhl.

Ferruccio Pezzuto

### Il problema

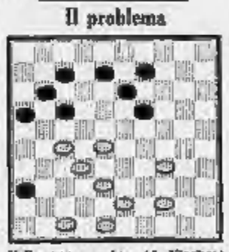

Il B. muove e vince (A. Fischer)
SOLUZIONE: 43-41 (x), 38-32 (x); 27-33 (s), 21x12+.

### PARTITE

X (bianco)-Pilla (nero): 23.10; 10.14; 10.19; 5.14; 28.23; 1.5; 22.28; 5.10; 32.18; 12.16; 27.22; 7.12; 21.17; 14.21; 29.18; 10.14; 22.25; 14.21; 25.18; 6.10; 21.27; 10.14; 17.13; 14.21; 30.17; 9.18; 22.18; 11.14; 27.32; 14.19; 23.18; 19.27; 30.23; 12.16; 19.12; 8.15; 13.19; 4.7; 17.13; 7.11; 12.9; 11.14; 16.5; 3.8; 5.1; 14.19; 23.14; 9.19; 14.3; 15.19; ed il N. vince.

Carlo Barbero

Ecco i nomi dei vincitori dei campionati italiani:
Anno 1965): Laporta, di Trieste (serie nazionale); Otello Attanasi, di Trieste (serie «A»).
1966): Marino Salatnik, di Bergamo (maestri); Enrico Molesini di Verona (candidati); Mario Draghi, di Piacenza (nazionali); Umberto Liuzzi, di Trieste (regionali); Giovanni Pauri, di Genova (provinciali).
1967): Francesco Laporta, di Trieste (maestri); Roberto Simonelli di La Spezia (candidati); Mario Albicocchi, di Trieste (candidati); Alfredo Vidmar, di Trieste (regionali); Arturo Gennari di Livorno (provinciali).
1968): Marino Salatnik, di Bergamo (maestri); Otello Attanasi, di Trieste (candidati); Elio Bruch, di Trieste, (nazionali); Guido Badioli, di Mantova (regionali); Livio Bani, di Trieste (provinciali).
1969): Marino Salatnik, di Bergamo (maestri); Elio Bruch, di Trieste (candidati); Nevio Zorn, di Trieste (nazionali); Antonino Marino, di Trieste (regionali); Cesare Vecchi, di Livorno (provinciali).
1970): Francesco Laporta, di Trieste (maestri); Nevio Zorn, di Trieste (candidati); Cesare Ciancianaini, di M. Carrara (nazionali); Gualtiero Norio, di Trieste (regionali); Mario Lasopo, di Torino (provinciali).
1971): Edmondo Fanelli, di La Spezia (maestri); Mario Albicocchi, di Trieste (candidati); Alfredo Vidmar, di Trieste (nazionali); Luciano Galiatio, di Trieste (regionali); Walter Ferro, di Savona (provinciali).
1972): Francesco Laporta, di Trieste (maestri); Antonino Marino, di Trieste (candidati); Gilberto Gemignani, di Milano (nazionali); Walter Ferro, di Savona (regionali); Osvaldo Tica, di Verona (provinciali).
1973): Francesco Laporta, di Trieste (maestri); Carlo Barbero, di Torino (candidati); Walter Ferro, di Savona (nazionali); Albino Caporaletti, di Macerata (regionali); Concetto Reddi, di Milano (provinciali).

## la dama

### Campioni italiani

Anno 1965): Laporta, di Trieste (serie nazionale); Otello Attanasi, di Trieste (serie «A»).
1966): Marino Salatnik, di Bergamo (maestri); Enrico Molesini di Verona (candidati); Mario Draghi, di Piacenza (nazionali); Umberto Liuzzi, di Trieste (regionali); Giovanni Pauri, di Genova (provinciali).
1967): Francesco Laporta, di Trieste (maestri); Roberto Simonelli di La Spezia (candidati); Mario Albicocchi, di Trieste (candidati); Alfredo Vidmar, di Trieste (nazionali); Arturo Gennari di Livorno (provinciali).
1968): Marino Salatnik, di Bergamo (maestri); Otello Attanasi, di Trieste (candidati); Elio Bruch, di Trieste, (nazionali); Guido Badioli, di Mantova (regionali); Livio Bani, di Trieste (provinciali).
1969): Marino Salatnik, di Bergamo (maestri); Elio Bruch, di Trieste (candidati); Nevio Zorn, di Trieste (nazionali); Antonino Marino, di Trieste (regionali); Cesare Vecchi, di Livorno (provinciali).
1970): Francesco Laporta, di Trieste (maestri); Nevio Zorn, di Trieste (candidati); Cesare Ciancianaini, di M. Carrara (nazionali); Gualtiero Norio, di Trieste (regionali); Mario Lasopo, di Torino (provinciali).
1971): Edmondo Fanelli, di La Spezia (maestri); Mario Albicocchi, di Trieste (candidati); Alfredo Vidmar, di Trieste (nazionali); Luciano Galiatio, di Trieste (regionali); Walter Ferro, di Savona (provinciali).
1972): Francesco Laporta, di Trieste (maestri); Antonino Marino, di Trieste (candidati); Gilberto Gemignani, di Milano (nazionali); Walter Ferro, di Savona (regionali); Osvaldo Tica, di Verona (provinciali).
1973): Francesco Laporta, di Trieste (maestri); Carlo Barbero, di Torino (candidati); Walter Ferro, di Savona (nazionali); Albino Caporaletti, di Macerata (regionali); Concetto Reddi, di Milano (provinciali).

## bridge

Oggi vi proponiamo un problema composto recentemente dal famoso esperto americano Oswald Caffin. Non è un problema difficile, più che altro ha un valore «didattico». Per risolverlo, comunque, occorre possedere una certa tecnica: si tratta quindi di un buon esercizio anche per chi non è alle prime armi. Queste le carte:

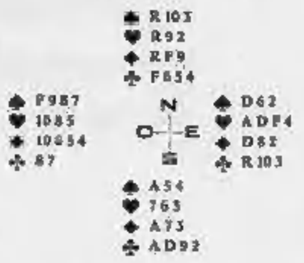


Ovest attacca di 9 di picche. Come deve giocare Sud per mantenere il contratto di 4 S.A. contro ogni difesa? Contiamo le prese: 2 a picche, 3 a quadri (partendo di Fante dal morto), 4 a fiori (sorpassando il Re e il 10 di Est). La decima presa può venire soltanto dalle cuori, con un finale di messa in mano su Est. Vediamo lo svolgimento della giocata.

Est copre il 10 di picche del morto con la Dama e Sud la lascia in presa per vincere il successivo ritorno a picche con il Re del morto. Quindi Fante di quadri in tavola per la Dama e l'Asso, sorpasso al 10 di quadri di Ovest, poi Fante di fiori per il Re di Est e l'Asso della mano. Rientrato al morto con la quadri vincente, il giocante effettua il sorpasso al 10 di fiori e incassa le tre carte che gli rimangono nel senso, rimanendo bloccato al morto (di mano ha il 2). L'indispensabile rientro di Asso di picche gli permette però di muovere cuori dalla mano. Est è costretto, perché se Est ha scartato il 4 basta giocare una qualunque piccola cuori per metterlo in presa e attendere l'uscita a favore; ma se Est si è sbloccato, scartando il Fante, bisogna coprire l'8 di cuori o il 10 di cuori di Ovest, in modo da assicurarsi la presa di 9 o J. Re del morto.

**Bordoncchia** — Sabato (ecco inizio alle ore 16), al Grand Hotel Riky è in programma una «maratona» su 40 smazzate. Una competizione sempre interessante, con una piccola novità a renderla curiosa: per ogni «top», infatti, è in palio un premio speciale.

(a cura di Piero GASCO e Rodolfo PEDRINI)

## STASERA TV

# Giappone in guerra

**PRIMO CANALE: Lo sceneggiato "Storia di un uomo" (III puntata) - SECONDO: i quiz del "Rischiatutto"**

### SUL PRIMO CANALE

**17,15** Per i più piccini (Il pellicano)
**17,45** La tv dei ragazzi (Giorni della nostra storia)
**18,45** Sapere (Moda e società)
**19,15** Cronache italiane - Oggi al Parlamento
**20 —** Telegiornale
**20,40** Tribuna sindacale
**21,10** La storia di un uomo (3ª puntata)

E' giunto alla terza puntata questo sceneggiato giapponese, LA STORIA DI UN UOMO (Manciuria 1945-45), firmato da quattro autori (Katori, Katsura, Akasaka, Aba) e ricavato da un « best-seller » di Jumpei Gomikawa. Siamo dunque in piena guerra e Kaji, il protagonista, dirigente industriale addetto alla economia bellica nipponica nella Cina occupata, continua a battersi nella miniera manciuriana di Rekkorei affinché migliorino le condizioni degli operai-prigionieri, e sino trattati come esseri umani non come bestie. Ma i suoi propositi si scontrano con una realtà crudele, cinica. Se la direzione centrale delle miniere sembra appoggiare i tentativi di Kaji e del suo collega Okishima è per un motivo praticissimo: servirsi dell'attività umanitaria dei due per ottenere il massimo rendimento dagli operai.

Qualche volta Kaji ha la sensazione di aver colpito giusto, si illude che i suoi sforzi non siano vani. Ad esempio, se giunge un gruppo di prigionieri e minore che ripasino prima di scendere in miniera, Kaji pensa di aver conquistato un successo non trascurabile. Invece, subito dopo i capi lo umiliano in qualche modo.

Gli avvenimenti si accavallano con ritmo serrato. Un prigioniero muore nelle cave per le percosse ricevute; la direzione dichiara che la morte è accidentale. Kaji fa di tutto per rivelare la verità e smascherare i colpevoli. Risultati modesti: qualche regolamento che freni gli atti di violenza.

Al campo non c'è un giorno tranquillo. Ecco un prigioniero che ha la madre ammalata e che ruba dei viveri per lei. Scoperto, è punito. Allora si vendica, toglie la corrente elettrica dai recinti, fa scappare dei prigionieri. Naturalmente la colpa ricade su Kaji e Okishima mentre la polizia militare si scatena contro i prigionieri con più ferocia di prima.

**22,30** Telegiornale

### SUL SECONDO CANALE

**18,15** Protestantesimo
**18,30** Sorgente di vita
**18,45** Telegiornale sport
**19 —** Paese mio

In « Reporter » alla tv svizzera un documentario di Chierici e Lunardi su padre Leone, il frate guerrigliero

Sono le case le protagoniste di PAESE MIO: L'UOMO, IL TERRITORIO, L'HABITAT. Sono le case di Napoli, quelle di Parigi. Qual è una delle città più colpite dalla speculazione edilizia? Risposta facile: Napoli. Qui un gruppo di giovani sociologi ha condotto un'indagine per la tv. Praticamente le linee di ricerca erano due: primo, come reagiscono i proprietari del « bene casa » a sei anni dall'acquisto; secondo: questo « bene » tanto apprezzato e desiderato, come si è comportato nei confronti dei compratori?

Altri i problemi di Parigi, in particolare di Creteil, la nuovissima città satellite della capitale francese. Creteil è la lampante dimostrazione che le abitudini di 100 mila persone destinate ad abitare in una nuova città non possono essere programmate a tavolino. La vita di una comunità ha infatti un'infinità di comportamenti imprevedibili.

**20 —** Ore 20
**20,30** Telegiornale
**21,15** Io e... (Andrea Zanzotto e il "Quartier del Piave")
**21,15** Rischiatutto

Il campione di RISCHIATUTTO, Rondelli, che in un paio di settimane è riuscito, con la nautica, a vincere più di 7 milioni, stasera sfida: Livia Paulin, 46 anni, madre di due figli, che si presenta per domande sul « Populismo », il movimento filosofico e politico russo; Vito Calogero, un assicuratore di 48 anni, che sostiene di sapere tutto su Shakespeare. Le materie al tabellone sono: i « grandi interpreti » e gli « scrittori francesi »; il « Petrarca », i « particolari »; le « scoperte che cambiarono il mondo »; la « Lazio ».

vice

## I PROGRAMMI DI DOMANI

**PRIMO CANALE** — Ore 9,30: Telescuola; 12,30: Sapere; 12,55: Facciamo insieme un giornale; 13,30: Telegiornale; 15: Telescuola; 17: Telegiornale; 17,15: Per i più piccini; 17,45: La tv dei ragazzi; 18,45: Sapere; 19,15: Cronache italiane - Oggi al Parlamento; 20: Telegiornale; 20,40: Stasera G7; 21,45: Adesso musica; 22,30: Telegiornale.
**SECONDO CANALE** — Ore 18,45: Telegiornale sport; 19: Musetta alla conquista di Parigi (cartoni animati); 20: Ore 20; 20,30: Telegiornale; 21: Topaze (commedia).

## OGGI ALLA TV SVIZZERA

Ore 18: Per i piccoli; 18,55: Off we go; 19,30: Telegiornale; 19,45: Qui Berna; 20,10: Città-dini e contadini. (Canti del folclore toscano); 20,45: Telegiornale; 21: Reporter; 22: Cineclub: « Le jour de noces ». (Versione originale in lingua francese).

## OGGI ALLA RADIO

**nazionale**

Giornale radio: ore 14; 15; 17; 19; 21; 23,40
14,07 Riascoltiamoli oggi
14,40 Amore e ginnastica
15,10 Per voi giovani
15 — Il girasole
17,05 Pomeridiana
17,40 Programma per i ragazzi: Le avventure di Ita e Alo
18 — Buonasera, come sta?
18,45 Italia che lavora
19,15 Ascolta, si fa sera
19,30 Sui nostri mercati
19,27 Long playing
19,43 Musica ?
20,30 Marchesi presenta: Andata e ritorno
21,15 Tribuna sindacale
21,45 Libri stasera
22,10 Concerto in miniatura
22,40 Oggi al Parlamento

**secondo**

Giornale radio: ore 13,30; 18,30; 19,30; 22,30
14 — Su di giri
14,30 Trasmissioni regionali
15 — Punto interrogativo
15,40 Carara!
17,00 Chiamate Roma 2131
19,55 Supersonic
21,10 Un giro di Walter
21,29 Popoff
22,50 Chiusura

**terzo**

Giornale radio: ore 21
14,30 Listino Borsa di Milano
14,30 Intermezzo
15,10 Ritratto d'autore: Dietrich Buxtehude
16,15 Il disco in vetrina
17 — Listino Borsa di Roma
17,10 Translabilità dalle strade
17,35 Classe unica
17,40 Appuntamento con Nunzio Rotondo
18,05 La musica e le cose
18,45 Granisci e la Francia
19,15 Concerto della sera
19,40 Il melodramma in discoteca
20,25 Il compleanno, di Pinter

## Da lunedì nuovo ciclo di film

# Tornerà in tv Bogart il duro di Hollywood

Humphrey Bogart

Freddo, solitario, ironico, ribelle ai canoni sociali, Humphrey Bogart ha rappresentato un mito di comportamento per generazioni di giovani dai primi Anni Quaranta ad oggi. Al grande attore americano, scomparso a Hollywood nel '57, la televisione dedica un ciclo cinematografico che prenderà il via lunedì con « Strada sbarrata », un film girato nel '38 da William Wyler. Tra le altre pellicole che figureranno nella rassegna, che avrà per titolo « L'amaro sorriso di Bogart », sono « Il terrore di Chicago » di Lewis Seiler, « La città è salva » di Bretaigne Windust e « L'ammutinamento del Caine » di Edward Dmytryk.

Affermatosi sugli schermi di tutto il mondo nel '36 con « La foresta pietrificata » di Archie Mayo, Bogart affascinò fino da allora il pubblico con la sua maschera singolare, e con un personaggio che avrebbe caratterizzato tutta la sua carriera cinematografica: quello dell'individualista dal sorriso amaro, chiuso nella sua solitudine. Dai ruoli di gangster a quelli di investigatore, come il famoso Philipe Marlowe nel « Grande sonno » tratto dall'omonimo romanzo di Chandler, l'attore affascinò le platee di tutto il mondo con un personaggio che doveva trasformarsi per il pubblico più giovane in un vero e proprio modello: il modo di fumare la sigaretta, l'impermeabile con il bavero alzato, il breve sorriso sulle labbra, i gesti essenziali furono imitati ben presto dai ventenni.

L'immagine dell'uomo libero, che compie scelte autonome sia che si schieri dalla parte della malavita che da quella della legge, appare in tutti i più famosi film di Bogart, riscoperti all'inizio degli Anni 60 dopo la morte dell'attore: da « Casablanca » al « Falcone maltese », dal « Tesoro della Sierra Madre », alla « Regina d'Africa », alle pellicole già citate, Bogart rimane l'ultimo grande « disperato » del cinema di tutti i tempi.

m. a.

## AL "RISCHIATUTTO,,

# Tornado brutto per il navigatore

**Il dottor Rondelli cerca stasera il rilancio**

Milano, 14 marzo.

*Eccoci alla terza apparizione del nuovo campione per cui Mike si prodiga in continui elogi citando Inardi appena possibile. Bongiorno esagera: la calma olimpica del dottore bolognese, Rondelli non la possiede. L'ultima volta infatti lo abbiamo visto imbottirsi di tranquillanti, quando era in ansia per la fuga di Mattia, il cocker biondo di 18 mesi che gli tiene compagnia nella sua casa solitaria.*

*Stasera vorrebbe raggiungere vette più alte dei due milioni e rotti guadagnati giovedì scorso.* « Per fortuna i giornalisti mi hanno lasciato in pace, il loro posto lo sono fatti vivi i parenti ». *Qual è il male peggiore?* « Direi i parenti — *risponde il navigatore* —, i giornalisti dopo due ore al massimo se ne vanno. Tuttavia ho potuto preparare con più cura il tabellone, due sono le mie materie: letteratura francese e le scoperte, piuttosto vaste. Sono anche contento dell'offerta che mi è stata fatta dalla lega navale di Este che mi ha garantito l'assistenza radio telefonica per tutto il viaggio ».

*Del suo collega Fogar, il navigatore solitario e purtroppo ancora silenzioso, non ama parlare:* « Finora credevo che fosse crepato da un guasto magari alle batterie e attendevo non ansia che si facesse vivo da un momento all'altro. Ma lo ha fatto, ma io voglio essere ottimista a tutti i costi. Fra qualche mese anche io mi troverò a bordo di un 25 metri in pieno oceano ». *Della sua vita privata si riesce a strappargli ben poco, non vuole parlare dei suoi pazienti (che lo stimano) per non dare di sé un'immagine deamicisiana. Ha accennato solo ad una sorella a cui affiderà Mattia quando partirà per il gran viaggio:* « Senza di me soffrirà certamente, ma soffrirebbe di più in pieno oceano ».

**Adele Gallotti**

## Cantautori a Sanremo

# Nasce un festival nel nome di Tenco

**Sanremo, 14 marzo.**

E' appena finito il ventiquattresimo Festival della canzone — molto criticato come il meno promozionale sia per la città che per la musica leggera — ed ecco il « Club Tenco » iniziare l'organizzazione della sua prima « Rassegna della canzone d'autore », patrocinata dall'Ente provinciale per il turismo di Imperia e inclusa nel programma recentemente approvato dal Consiglio comunale.

Lo scopo è di sensibilizzare un più vasto pubblico alle composizioni di maggior contenuto artistico, culturale, sociale. Avverrà la prossima estate, in data ancora da stabilire. E' riservata ai cantautori e non avrà carattere competitivo. Anzi questa prima edizione è ad inviti.

### E' già pronto a Nervi il Festival del balletto

**GENOVA, 14 marzo.**

(p. l.) Il XIII Festival internazionale del balletto si terrà regolarmente a Nervi dal 4 al 27 luglio.

Il programma di questo anno — l'edizione s'è ormai consolidata su un ritmo biennale — è imperniato su due « generi » di spettacolo: nel suggestivo teatro, ricavato dall'anfiteatro naturale formato dal grande prato, saranno rappresentate le coreografie più tradizionali: il « Balletto nazionale di Cuba », che aprirà la rassegna, il balletto di Roland Petit della città di Marsiglia, « The Lavis Alley American Dance » e la chiusura « Vladimir Vassiliev e Ekaterina Maximova ».

Nel teatrino creato per le novità e per gli spettacoli di avanguardia sono previsti: « Fundação Calouste Gulbenkian », la « Compagnia André Thaon Marottes de Paris ».

King of Kings
DANCING BEINETTE (CN)
Questa sera Brivido
I ROMAGNOLI
Orchestra spettacolo
tipico romagnolo
CLAUDIO CASADEI
Cavalieri L. 1500 - Dame L. 1000
PER VOI GIOVANI
SABATO e DOMENICA
MONICA

TEATRO ERBA
QUESTA SERA ORE 21,15
LUISELLA GUIDETTI
IN
« Torin Canaja
Piemont Moleja »
Cabaret comicissimo
italo-piemontese
FULVIO RAVA - SERGIO RENZI
LAURA CARLINI - CESARE GALLO
BEPPE D'MUNCALE'
Prenot. Italinti Tel. 890.497

TAMPA DEGLI ARTISTI
Ore 20,30 serata eccezionale
LA MARINELLA
CENA e CABARET
Tra quadri d'autore
L. 3500 tutto compreso
Orch. TORNERIS
canta LIA STEFANI
Cabaret di
FRANCO ROGGERO
Partecipano i pittori:
MINON - CARESIO - FERRANESI
BRUGHEL - MAZZEI - NUEZO
FORNERIS - PERRARO
e la partecipazione del
pittore-paroliere
Mario Castagneri
Sorteggio tra i presenti di un quadro e di un ritratto d'autore
Str. Tivo a Sesano 6 - Moncalieri
Telefono 642.409

TRAFORO
Gran Rhumpaus BRICHERASIO
complesso sportivo con
Piscina olimpica - Ippica
Dancing - Alberga
Prenotazioni:
PRANZI NOZZE
SOCIALI
COMUNIONI ecc.
al 9121/58222-1

PURGATORIO
dancing VILLAFRANCA Piemonte
per la festa del
BALLO LISCIO
Gianfranco Bertaina
annuncia
VALLERO FOLK

Smeraldo CHIVASSO
Ore 21 BALLO LISCIO
Riservato alla stessa età
Orchestra
DANILO e I DRAGHI

TRIONFA al
Metropol
Dissequestrato
in edizione integrale
IL FILM CHE
HA SBALORDITO
IL MONDO

Oh! Calcutta!
GUILLAUME MARTIN AUCION
TECHNICOLOR
Vietato anni 18

TEATRO ALFIERI
Da lunedì 18 ore 21
GARINEI e GIOVANNINI
presentano
Gino BRAMIERI
con
Ombretta COLLI
in

con
Enzo GARINEI
Rino GIOIELLI
PAOLA TANZIANI
ROBERTO RIZZACONTI
MARINA DEGRASSI
e con
Marisa MERLINI
Prenotazioni al botteghino
tel. 333.440

ECCEZIONALE GRANDE "PRIMA"
OGGI AI CINEMA
CAPITOL e ARISTON

* 1952 La censura vieta "La governante,,
* 1957 Una censura più subdola ostacola "La governante,,
* 1965-70 Trionfa in tutti i teatri italiani "La governante,,
* 1974 Finalmente "La governante,, è anche un film

CINEMATOGRAFICA PRINCIPES e ARIA - distribuzione tbr

La governante

CINEMATOGRAFICA PRINCIPES e ARIA presenta
TURI FERRO - MARTINE BROCHARD
La governante
dalla novella di VITALIANO BRANCATI - con la collaborazione di VALENTINO BOMPIANI
VITTORIO CAPRIOLI - PAOLA QUATTRINI - AUGUSTA BELLI
UMBERTO SPADARO - CHRISTA LINDER
GIUSEPPE PATTAVINA - PIPPO VALENTI - MASSIMILIANO FILONI
DEBORAH LAEZZA - LORENZO PIANI - ALESSANDRO PERELLA
PINO CARUSO - PIERO UMILIANI - GASTONE DI GIOVANNI
GIANNI GRIMALDI
Regia di FLAVIO MOGHERINI
Edizioni Italia S.p.A.
tbr

VIETATO AI MINORI DI ANNI 18
ORARIO SPETTACOLI: CAPITOL: 14,40 - 16,35 - 18,35 - 20,30 - 22,30
ARISTON: 14,30 - 16,30 - 18,35 - 20,25 - 22,30

da oggi al CRISTALLO
La METRO GOLDWYN MAYER è orgogliosa di presentare il capolavoro di STANLEY KUBRICK

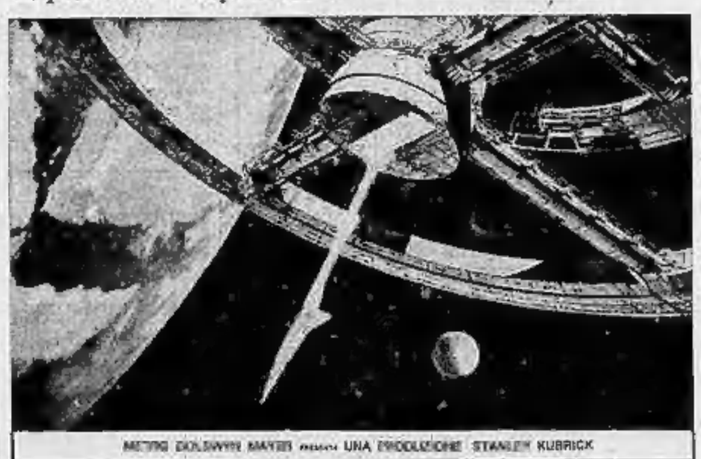

METRO GOLDWYN MAYER presenta UNA PRODUZIONE STANLEY KUBRICK
2001: odissea nello spazio
SUPER PANAVISION CINERAMA METROCOLOR
KEIR DULLEA • GARY LOCKWOOD • STANLEY KUBRICK • ARTHUR C. CLARKE • STANLEY KUBRICK
Orario spettacoli: 14,10 - 16,50 - 19,20 - 22

DOMANI all'AUGUSTUS
Da un classico di una letteratura passionale che ha fatto fremere milioni di lettori, il film che farà fremere milioni di spettatori.

IL BACIO di una MORTA
con SILVIA DIONISIO • ORSO MARIA GUERRINI
e con PETER LEE LAWRENCE • la partecipazione di KARIN SCHUBERT
Realizzato da CARLO INFASCELLI
UNA STORIA SCRITTA DA UNA DONNA
CAROLINA INVERNIZIO
PER TUTTE LE DONNE

STAMPA SERA
Giovedì 14 Marzo 1974

# DOVE ANDIAMO STASERA

Anno 106 - Numero 62
9

Fulvio Bava e Luisella Guidetti all'Erba in « Turin canaja »

## teatri, ritrovi a Torino

**ALFIERI-TEATRO STABILE:** questa sera ore 21 prima « La strada di R. Borgy con Anna Proclemer. Regia di Valerio Zurlini. Spettacolo in abbonamento a turno speciale per gli abbonati. Prev. t. Stabile, tel. 519.542 - 538.761 e Teatro Alfieri, tel. 552.440. Ultime 6 recite.

**CASIANO - TEATRO STABILE:** questa sera ore 21 « Macbeth » di Teatro » di Achille Campanile. Regia di Filippo Crivelli. Edizione del Teatro di Roma. Spettacolo in abbonamento e libera recita degli abbonati. Prev. t. Stabile, tel. 519.542 - 538.761 e Teatro Alfieri, tel. 552.440. Ultime 6 recite.

**ERBA:** oggi ore 16 spettacolo per ragazzi « Gioca canta e vinci » giochi condotti da Magic Marco con la valigia Cocorita. Doppio misterioso e la partecipazione degli spettatori dai 3 ai 13 anni.

**GIANDUJA MARIONETTE** (5, Torino 53; oggi ore 16 « Cappuccetto rosso 1974 ». Ultima.

**SWING CLUB** (Rivoli TO, v. Fratelli Cairoli sud Lauro Wiederting e Vittorio Castanaro nella loro più belle canzoni provenzali e francesi.

**NUOVO TEATRO ALCIONE:** «Les belles du siècle» Hélène Morgan, Lolo Lary, Rinaldo Boyer. Presenza Gianni Liberti. Or.: 18,15, 21,30. Vlet. 16.

**ISTITUTO EINAUDI** - Cittagarella - **TEATRO BARILE:** ore 21 Concerto jazz con Renato Sellani, Dodo Goia e Tullio D'Imbrogno.

**AL BAGATELLE** (Carrozzo Di 21.

**AL FLORIDA** (p. Solferino, t. 542.022) ore 20,45 prob. Rummy.

**ARLECCHINO:** 21 Dino Novare.

**BELLE ARTI:** 21 ballo liscio.

**CASTELLINO:** 21 i Gai Campagnoli.

**CLUB 84:** 21 Gli Amigos.

**DU PARC:** ore 21 orch. Accord.

**EDEN:** ore 21 Filippo d'Andrì.

**FORTINO:** ore 21 orch. Bevione.

**GAY SALA:** 16,30-24 Petrol.

**IMPERIAL DANZE** (v. S. Massimo 14, tel. 839.775): 16-21 Aramis.

**LA PERLA:** 21 Hobby Sport.

**LE 3OIS:** 21 Guido Mogna e i Mack.

**NUOVO PRINCIPE:** 21 ballo liscio. Ultima 3 recite.

**REPOSI:** ore 21 I Six K.

**TROCADERO:** 21 Gemma Festi.

**BOCCACCIO** (c. Mont. 145, 685.865). **MINI CABARET** (c. C. Sovrietos 333, tel. 613.469): Ristorante tipico.

**S. GIORGIO** - Valentino Ristorante Danz. - Orch. I Franco's.

**SHAKER** - **FIANO BAR** (c. Settimo, 3).

**ARATIQUE** (Santhià 37, t. 941.029): 21. **HOLIDAY** (Vinovo/Lu 3): 21. **KE** (via v. Parri 126): ore 21. **LITOO WHISKY** (c. Mont. 422): 21. **VILLA GAY** Chieri: ore 21. **WHISKY NOTTE** (t. 687.765): ore 21.

## cinema prime visioni

| CRITICA | PUBBLICO |
|---|---|
| Capolavoro ●●●●● | Grande successo ○○○○○ |
| Ottimo ●●●● | Successo ○○○○ |
| Favorevole ●●● | Discreto ○○○ |
| Discreto ●● | Mediocre ○○ |
| Mediocre ● | Scarso ○ |

| | Critica | Pubblico | Orario | |
|---|---|---|---|---|
| AMBROSIO (c. Vittorio Emanuele 32, tel. 547.000) - 2 gangsters, di Pasquale Squitieri, con Claudia Cardinale, Fernando Rey, Adolfo Celi, Raymond Pellegrin (Italia - Colori) — Nella Napoli del Dopoguerra, l'ascesa d'un « gruppo » che diventa avventuroso, s'immischia e si mette contro gli antichi suoi protettori. Vietato 14 anni. | ●● | ○○○○○ | 14.40 17 — 19.40 22.20 | Ingr. 1500 |
| ARISTON (v. Lagrange 31, tel. 548.147) - La governante di Gianni Grimaldi (da Brancati), con Martine Brochard, Agostina Belli, Turi Ferro (Italia - Colori) — Ambiente elegante in Sicilia, realismo e salva, talvolta, umoristica amarezza, che smaschera dal vizio voleva uccidere. V. M. 18. ★ Commedia drammatica | OGGI LA PRIMA | | 14.30 16.30 18.30 20.30 22.30 | Ingr. 1500 |
| ARLECCHINO (c. Sommeiller 22, tel. 547.190) - Il corpo di Luigi Scarpini, con Zeudi Araya, Erika Salerno, Carroll Baker (Italia - Colori — Un bella storia che vuole smascherare l'inganno un cervello che fa delusa. Nell'intrigo c'è una seconda donna. Vlet. min. 18. ★ Drammatico | ● | ○○○○ | Orario 14.30 16.30 18.30 20.30 22.30 | Ingr. 1500 |
| ASTOR (v. Vlotti 8, tel. 519.516) - Jesus Christ Superstar, di Norman Jewison, con Ted Neely (Cristo), Carl Anderson (Giuda), Yvonne Elliman (Maria Maddalena), Barry Dennen (Pilato), B. Bingham (Cai - Colori Todd AO) — Musica e morte di Cristo a lungo e « rock ». ★ Musical | Critica ●●●● Pubblico ○○○○○ | | Orario 14.40 16.40 18.40 20.35 22.30 | Ingr. 1500 |
| AUGUSTUS (p. C.L.N. 348, tel. 550.314) - A Venezia... un divertente rosso shocking, di Nicolas Roeg, con Donald Sutherland, Julie Christie (G. B. - Colori) — Da una novella di Daphne du Maurier, l'avventura vicenda di due coniugi sottratti da tragici ricordi. Vietato ai minori di anni 18. Ultimo giorno. ★ Drammatico | Critica ●●● Pubblico ○○○○○ | | Orario 15 — 17.20 19.45 22.10 | Ingr. 1500 |
| CAPITOL (v. S. Dalmazzo 24, tel. 540.505) - La governante di Gianni Grimaldi (da Brancati), con Martine Brochard, Agostina Belli, Turi Ferro (Italia - Colori) — Ambiente elegante, in Sicilia, realismo e salva, talvolta, umoristica amarezza, che smaschera dal vizio voleva uccidere. V. M. 18. ★ Commedia drammatica | OGGI LA PRIMA | | 14.40 16.35 18.35 20.30 22.30 | Ingr. 1500 |
| CENTRALE d'Essai (v. C. Alberto 37, tel. 540.310) - La montagna sacra, di Alexandro Jodorowsky, con Jodorowsky, Horacio Salinas, Richard Saunders (Messico - Stoppa a colori) — In chiave lirica, grottesca e drammatica racconta il viaggio di ribelli - poeti della Terra - alla ricerca del- l'Immortalità. Vlet. 18. ★ Drammatico | Critica ●●● Pubblico ○○○○○ | | Orario 15 17.05 18.10 19.30 20.45 22.20 | Ingr. 1200 |
| CORSO (c. Vittorio Emanuele 59, tel. 510.702) - Pane e cioccolata, di Franco Brusati, con Nino Manfredi, Anna Karina, Johnny Dorelli (Ita - Colori) — Per avere ottimi lavoretti temporanei le leggi vietano, un emigrato italiano passa molti guai che lo metteno in comico imbarazzo. ★ Commedia | Critica ●●● Pubblico ○○○○ | | Orario 15 17.30 19.50 22.05 | Ingr. 1500 |
| CRISTALLO (v. Cristo 5, tel. 550.71.00) - 2001: Odissea nello spazio di Stanley Kubrick, con Keir Dullea, Gary Lockwood, Margaret Tyzack (Usa - Colori 70 mm) — Computer impazzito si ribella agli astronauti cercando fallimentare inspirar spavento. (Premio Oscar 1969). ★ MEDIOCRE (1968) — Fantascienza | Critica ●●●● Pubblico ○○○○○ | | Orario 14.10 16.30 19.30 22 — | Ingr. 1500 |
| DORIA (v. Cavour 9, tel. 542.422) - Zazà, di Pascal Thomas, con Frédéric Dorn, Edmond Reinhard, Virginia Thevenet (Francia - Colori) — « Zazà » e fantasmi in vacanza giovanili sperso smarrire, d'istinti repressi diciassettenni al centro d'una scuola spiritica. ★ Commedia | Critica ●● Pubblico ○○○○○ | | Orario 14.30 16.30 18.30 20.30 22.30 | Ingr. 1500 |
| GIOIELLO (v. Cristoforo Colombo 31, tel. 500.700) - Cugini carnali di Sergio Martino, con Susan Player, Riccardo Cucciolla, Rosalba Neri, Hugh Griffith (Italia - Colori) — In un paese della Puglia apparente scomparso dalle premesse di una lontananza cugina. Vlet. 18. ★ Drammatico | Critica ● Pubblico ○○○○ | | Orario 14.30 16.30 18.30 20.30 22.30 | Ingr. 1500 |
| IDEAL (c. Beccaria 4, tel. 541.323) - Il giorno del delfino di Mike Nichols, con George C. Scott, Trish Van Devere (Usa - Colori) — Delfino parlante e intelligentissimo risolve d'un- sano utilizzato per attentato al presidente Usa. ★ Fantapolitico | Critica ●● Pubblico ○○○○○ | | Orario 14.15 16.15 18.15 20.05 22.10 | Ingr. 1500 |
| LUX (Galleria San Federico, tel. 541.285) - L'arbitro, di L. P. d'Anjou, con Lando Buzzanca, Joan Collins (Italia - Colori) — Superarbitro Lo Cascio, di Lo Bello smaniatore, stringe sedersi in un gran fascio - prova aguzzie e bei campioni, mentre canta Zoot schermi il Campionato gran Giuoco. ★ Farsa sportiva | Critica ● Pubblico ○○○○○ | | Orario 14.30 17.35 19.30 22.30 | Ingr. 1500 |
| METROPOL (v. Principe Tommaso 6, tel. 652.470) - Gli Intoccabili, di Guillermo Martin Auchoy, con Helena Barrer, Mark Hampsey, Samantha Harper, Patricia Hawkins, Bill Mack, Michael McClure, Sergio Sappiagnoi (G. B. - Colori) — « Il sesso che sinistra il sesso ». Vietato ai minori di anni 18. ★ Commedia | Critica ●● Pubblico ○○○○ | | Orario 14.30 16.30 18.30 20.30 22.30 | Ingr. 1500 |
| NAZIONALE (v. Pomba 7, tel. 518.830) - Cugini carnali di Sergio Martino, con Susan Player, Riccardo Cucciolla, Rosalba Neri, Hugh Griffith (Italia - Colori) — In un paese della Puglia, addirittura scomparso dalle premesse di una lontananza cugina. Vlet. 18. ★ Drammatico | Critica ●● Pubblico ○○○○ | | Orario 14.30 16.30 18.30 20.30 22.30 | Ingr. 1500 |
| REPOSI (v. XX Settembre 15, tel. 531.400) - Prepara la sera, di Ferdinando Baldi, con Terence Hill, Bekr Frank, George Eastman, E. Simon (Italia - Col.) — Avventure di Django, vendicatore e giustiziere in lotta contro indios e banditi. Non vietato. ★ Western | RIDI-ZIONE (1968) | | Orario 14.30 16.30 18.30 20.30 22.30 | Ingr. 1500 |
| RITZ d'Essai (v. Viale Regina Margherita 5, tel. 839.539) - Paper Moon (« Luna di carta ») di Peter Bogdanovich, con Ryan e Tatum O' Neal (Usa 1973 - B. e N.) — Sbarazzino venditor di fumo e improbabilissima inverosimile sincerissima intraprendenza riescono addirittura a riuscire per imitare la gente circostante. ★ Commedia | Critica ●●● Pubblico ○○○○○ | | Orario 16.30 18.30 20.30 22.30 | Ingr. 1000 |
| ROMANO (Galleria Subalpina, tel. 540.145) - Chi sparò in Fat City n. 2, di John Huston, con Stacy Keach, Jeff Bridges, Susan Tyrrel, Candy Clark (Usa - Colori) — Due pugili sulla polvere dopo esperienze multiformi, sperano e sognano. Ultimo giorno. ★ Drammatico ● Segnalato dalla critica cinematografica italiana | Critica ●●●● Pubblico ○○○ | | Orario 14.30 16.30 18.30 20.30 22.30 | Ingr. 1500 |
| TORINO (via Sacchi 9, tel. 541.333) - Non Non di Ugo Liberatore, con Hiram Keller, Mariolina Cannara, Gianfranco De Grassi, Vera Lucia De Oliveira (Italia - Colori) — Le peripezie degli spaesamenti del Duemila dopo la sinistra lotta ribellione. Vietato minori anni 18. | Critica ●● Pubblico ○○○○○ | | Orario 14 — 16.10 18.20 20.30 22.30 | Ingr. 1500 |
| VITTORIA (via Roma 326, tel. 511.709) - Peccato venale di Salvatore Samperi, con Laura Antonelli, Alessandro Momo, Gracia Ortuzzo, Tino Carraro, Lilla Brignone (Italia - Colori — Mistificatore intraprendente va for sua la cognatina il medico and se ciento e trentuno il cavaliere. Vietato 18. ★ Commedia | Critica ●● Pubblico ○○○○○ | | Orario 14.40 16.40 18.40 20.40 22.40 | Ingr. 1500 |

## proseguimenti prima visione

| | Critica | Pubblico | Orario | |
|---|---|---|---|---|
| ALEXANDRA (v. Saccbi 18, tel. 511.505) - Zanna bianca, di Lucio Fulci, con Franco Nero, Virna Lisi, Fernando Rey, John Steiner (Italia-Germania - Colori) — Vicenda d'un cucciolo e più d'un cane ero i cercatori d'oro dell'Alaska. Dal romanzo di Jack London. ★ Avventuroso | ●● | ○○○○○ | 14.10 16.10 18.30 20.30 22.30 | Ingr. 800 |
| COLOSSEO (c. Madama Cristina 73, tel. 661.834) - Amarcord, di Federico Fellini, con Magali Noël, Pupella Maggio, Ciccio Ingrassia, Armando Brancia (Italia-Francia - Colori) — Le vicende d'una famiglia romagnola in una tipica cittadina provinciale di 40 anni fa. ★ Commedia storica. ● Segnalato dalla critica cinematografica italiana. | Critica ●●● Pubblico ○○○○ | | Orario 15 — 17.30 20 — 22.30 | Ingr. 700 |
| FORTINO (v. Cigna 47, tel. 486.560) - Come si distrugge la reputazione del più grande agente segreto del mondo, di Philippe de Broca, con Jean-Paul Belmondo, Jacqueline Bisset, Vittorio Capriali (Francia - Colori) — Scrittore di romanzi alla 007 s'identifica, esaltandosi, nel personaggio da lui creato. ★ Commedia | Critica ●●● Pubblico ○○○○○ | | Orario 16.10 20.20 22.40 | Ingr. 800 |
| MARTEL (via Principe Tommaso 5, tel. 385.334) - Virilità all'italiana di Paolo Cavara, con Turi Ferro, Agostina Belli, Marc Porel, Anna Gonsalvo (Italia - Colori) — Ambiziosa e vigorosa se far bene il capo sposo; ma l'inabile nell'amore un fallisce conquistatore. Vlet. 14. ★ Commedia | Critica ●● Pubblico ○○○○ | | Orario 14.30 16.30 18.30 20.30 22.30 | Ingr. 1000 |
| MASSIMO (via Nicolaretta 9, tel. 476.604) - Come si distrugge la reputazione del più grande agente segreto del mondo, di Philippe de Broca, con Jean-Paul Belmondo, Jacqueline Bisset, Vittorio Capriali (Francia - Colori) — Scrittore di romanzi alla 007 s'identifica, esaltandosi, nel personaggio da lui creato. ★ Commedia | Critica ●●● Pubblico ○○○○○ | | Orario 14.30 16.55 18.50 20.45 22.40 | Ingr. 800 |
| ORFEO (p. Carlina, tel. 518.116) - Sesso matto, di Dino Risi, con Ornella Muti, Stefano Satta Flores, Renzo Montagnani, Alberto Lionello, Paola Borboni (Italia - Colori) — Mora nascosti che passando dal terrazzo all'inverno si mordono al prossimo tradizioni di tutta sessuale. Vietato ai min. di anni 14. ★ Commedia a episodi | Critica ●● Pubblico ○○○○○ | | Orario 14.30 16.30 18.35 20.30 22.30 | Ingr. 800 |

## seconde visioni

A.B.C. (c. Brescia 28, t. 230.463) - La femmina come usata per fare l'amore, A. Sector, techn. Vlet. 18. Ultimo 22,30. ★ Commedia sexy italiana

CONTINENTAL (v. Nizza 348, t. 657.068) - Tosh, Peppino e i fuorilegge, Tosh, P. De Filippo, Dorian Gray. Ult. 22,30. ★ Commedia

ERBA (corso Moncalieri 241, tel. 690.467) Film per ragazzi: « Ronda di mezzanotte, Sandie e Olivia più un carosello musicale. Ore 16: Gioca, canta e vinci, con Magic Marco. ★ Cinema e teatro

FARO (v. Po 30, t. 832.314) - La spada nella roccia, di Walt Disney, Tech. ★ Disegno animato

FIAMMA (c. Trapani 57, t. 373.057) - Amarcord di Federico Fellini, Pupella Maggio, Magali Noël. Techn. ★ Commedia drammatica

HOLLYWOOD (c. R. Margh. 106, t. 851.904) - Orsomo, Alicinia e Cosi sia, Luc Merenda, colori. Ap. 14,45. Ult. 22,30. ★ PRIMA VISIONE - Western brillante

LA PERLA (c. De Gasperi 26, t. 589.795) - Mani d'acciaio, Tutin classe, Wang Ching Chun, Colori. ★ Kung fu acrobatico

MASSAUA (p. Massaua 9, t. 745.803) - Orsomo, Alicinia e Cosi sia, Luc Merenda, Colori. Ore 20: 22,30. ★ PRIMA VISIONE — Western brillante

PIEMONTE (v. Nizza 32, t. 652.758) - Tosh, Peppino e la fanciulle, Tosh, P. De Filippo, L. Bonelli. Ult. 22,30. ★ Commedia

PRINCIPE (v. F. d'Acaia 40, t. 760.951) - Il rompiballe, Lino Ventura, Jacques Brel. Colori. Ap. 14,45. Ult. 22,30. ★ Commedia

STATUTO (v. Cibrario 16, t. 487.261) - Revolver, O. Rossi, A. Belli, Paola Pitagora. Col. Vlet 21, or.: 14,15; 16,10; 20,20; 22,30. ★ Poliziesco

### ZONA CENTRO

ALCIONE (c. R. Margherita 134, t. 287.400) - Verdi Tenori.

ALPI (v. Garibaldi 30, t. 545.245) - Una vergine per Pisquilloni, V. Sacrai, S. Valentino, Techn. Vlet. 18. ★ Drammatico in costume

GIOBERTI (v. Giuberti 7, t. 513.403) - Tosh cerca casa, Tosh. ★ Farsa

MILANO (v. Milano 8, t. 350.225) - Scrittu senza pietà. ★ Avventuroso — La armata rossa. ★ Guerra

PO (v. Po 31, t. 510.496) - I familiari delle vittime non saranno avvertiti, A. Sabato. Techn. ★ Drammatico

P. NUOVA (v. Nizza 37, t. 659.196) - Il sangue di Dracula, Cristel. ★ Horror — Le avventurose amazzoni di Rokda Blood, Colori. In dissolvenza

REGINA (c. R. Margh. 123, t. 500.882) - Il rendiconto di pegno, Dianal Carlo, K. Khnell, Colori. ★ Drammatico

### ZONA CROCETTA - S. RITA - MIRAFIORI

ADRIANO (v. Sacchi 66, t. 587.718) - Chi ha ucciso Jenny?, I. Carson, K. Rosa. Techn. ★ Drammatico

GIARDINO (v. Monfalcone 62, t. 520.873) - Paolo il caldo, G. Giannini, Rossana Podestà, Adriana Aut. Techn. Vlet. 18. Ult. 22,25. ★ Commedia drammatica

MIRAFIORI (c. Cosenza 96, t. 390.857) - L'altra faccia del padrino, Alighiero Noschese, Mirella Monforto, colori. ★ Commedia satirica

S. RITA (v. Venezzano 25, t. 329.946) - Polizia di massacro, Robert Wood, F. Sancho, colori. Ultimo 22. ★ Western

SMERALDO (v. Tunisi 92, t. 300.715) - Paolo il caldo, G. Giannini, Rossana Podestà, Adriana Aut. techn. V. 18. Ult. 22,25. ★ Comm. drammatica

VINZAGLIO (c. D. Abruzzi 102, t. 366.139) - Una fucilata con la pelle di donna, di Lucio Fulci, con Florinda Bolkan, Jean Sorel, Stanley Baker. Techn. Vlet. 14. Ult. 22,30. ★ Giallo

### ZONA S. PAOLO

AMERICA (v. Tirreno 27, t. 331.740) - La rendita dei guardiani reali, J. Mitchell, B. Kramer. Colori. ★ Avventuroso

ARALDOA (v. Chiamonte 3, t. 690.400) - Il nostro agente Nessuno Travolto, Mc Mahon, colori. ★ Comm. satirica

GALILEO (c. Monginevro 42, t. 296.176) - La grande abbuffata, U. Tognazzi, M. Mastroianni, M. Piccoli, P. Noiret. Colori. Vlet. 18. Ult. 22,30. ★ Commedia drammatica - regia Marco Ferreri

SAN PAOLO (v. Cesana 80, t. 572.837) - Due mani al servizio della Stato, L. Percival, techn. Non visto. Ult. 22,30. ★ Farsa militare-spionistica

### ZONA FRANCIA

ASTRA (v. R. Pilo 6, t. 253.597) - La grande abbuffata, U. Tognazzi, M. Mastroianni, M. Piccoli, P. Noiret. Techn. Vlet. 18. Ult. 22,30. ★ Commedia drammatica, regia M. Ferreri

BERNINI (c. Tassoni 3, t. 773.843) - Il filo sorpassa, Nadia Cassini, Beryl Cunningham, regia F. Vivarelli. Colori. Vlet. 18. ★ Avventuroso

ELIOS (v. Val Lagarina 40, t. 782.146) - Champagne per due, di A. Christie. ★ Giallo

ODEON (v. Venustelo 8, t. 772.362) - L'altra faccia del padrino, A. Nowhere, Minnie Minoprio, indian. Non visto. Ultimo 22,30. ★ Commedia satirica

STAR (v. Bernardinetta 46, t. 772.930) - Una sculacciata all'inferno, Terence Stamp, P. F. Cappucci, Florinda Bolkan. Colori. Vlet. 14. Ult. 22,30. ★ Drammatico

ZETA D'ESSAI (v. Chivasso 58, t. 772.987) - La rosa rossa, di F. Giraldi, con Alan Cuny. Prima prima stazione. Or.: 20,30-22,30. Ultimo giorno. ★ Drammatico

### ZONA S. DONATO

DIANA (c. Regina Margherita 220) - La polizia sta a guardare, P. M. Saltano, J. Sorel, L. Pallanca. ★ Drammatico

DORA (c. Fr. Odasso 31, t. 484.621) - Chiamati, l'uomo della vendetta, Leonard Mann, W. Brooks. Colori. ★ Avventuroso

ROMA (v. S. Donato 40 bis, t. 417.743) - Il mostro Frigosu, Lucio Dalla, Alberto Sorrentino, techn. ★ Commedia satirica

### ZONA MADONNA DI CAMPAGNA - LUCENTO

ALBA (c. Grosseto ang. v. Stupinigi) - Anche i dottori ce l'hanno, George C. Scott. Techn. ★ Drammatico

AMBRA (v. Chivasso della Salute 77, t. 297.197) - Due contro la città, di J. Giovanni con A. Delon, J. Gabin, Ilaria Occhini. Colori. Non visto. Ore 20-22,30. ★ Drammatico

APOLLO (corso Giachino 31, t. 215.585) - La grande abbuffata, U. Tognazzi, M. Mastroianni, M. Piccoli, P. Noiret. Techn. Vlet. 18. Ult. 22,30. ★ Commedia drammatica, regia M. Ferreri

IDEA (v. Madonna di Campagna 1) - Un animale chiamato uomo, Craig Hill, techn. ★ Drammatico

JOLLY (v. Vercelli 130, t. 280.161) - I 4 dell'Ave Maria, T. Hill, techn. Non visto. Ult. 22,15. ★ Western

LUTRARIO (v. Stradella 10, t. 280.742) - 7 ore di violenza per una rapina- zione inaspettata. Techn. Vlet. 18. ★ Drammatico

SPLENDOR (v. Bibiana 109, t. 290.536) - Una racchetta con la pelle di donna, F. Balkan, B. Baker, J. Sorel. Techn. Vlet. 18. ★ Giallo

### ZONA MILANO - REGIO PARCO

ADUA (c. G. Cesare 67, t. 273.270) - Un caso di coscienza, L. Buzzanca. Techn. Vlet. 14. Ult. 22,30. ★ Commedia

ARS (c. R. Pepoli 142, t. 276.368) - Dove vai tutta nuda? V. Clausman, C. Mauriain, M. G. Sacchi, colori. ★ Commedia

AURORA (c. Brescia 3, t. 375.518) - Vendo casa in pelle, George Hilton. Colori. ★ Avventuroso

FALCHIERA - Casa di paglia, Dustin Hoffman, Susan George, colori. V. 18. ★ Drammatico, regia Pechinpah

LANTERI (c. G. Cesare 80, t. 284.134) - Il Capitano Nemo e la città sommersa, colori. ★ Avventuroso

MAIOR (largo G. Cesare 105, t. 267.926) - Paolo il caldo, G. Giannini, R. Polesti, Adriana Asti, techn. Vlet. 18. Ult. 22,25. ★ Comm. drammatica

ORIENTE (v. D. Chiese 36, t. 241.463) - Il paese del sesso selvaggio, Ivan Rassimov, techn. scope. Vlet. 18. ★ Avventuroso

PALERMO (c. Palermo 116, t. 275.650) - La sfinge giocosa, A. Celentano, Marilù Tolo, techn. Vlet. 14. Ult. 22,30. ★ Commedia sexy

SOCIALE (v. Cosmopoli 2, t. 852.800) - Agente 007 vivi e lascia morire, R. Moore, techn. Non visto. Ult. 22,30. ★ Avventuroso

ZENIT (v. Cuneo 3, t. 267.807) - La vendetta dei morti viventi, M. Miller, techn. Vlet. 18. Ult. 22,30. ★ Horror

### ZONA VANCHIGLIA - BORGO PO

ARIZONA (c. Svizia 53, t. 874.171) - Rubare alla mafia è un suicidio, A. Quinn, A. Francisca. Colori. Vlet. 18. ★ Drammatico

ARTISTI (v. C. di Revigo 24, t. 651.374) - King Kong, Bruce Cabot, Fay Wray. ★ Avventuroso

ERIDANO d'Essai (v. Cuneo 10b, t. 832.080) - Il Signor Stranamore, di Stanley Kubrick, con P. Sellers, George C. Scott, Colori, Ore 20,30-22,30. ★ Fantascienza

OROPA (v. Cuneo 3, t. 882.457) - Un'avventura da 100 milioni, Ottavia Piccolo, Lino Toffolo, Sonia Bergar, colori. ★ Commedia drammatica

VITT. VENETO (c. V. Veneto 5, t. 871.043) - Il tuo piacere è il mio, Barbara Bouchet, Vietato 18. ★ Giallo

### ZONA NIZZA - LINGOTTO

ACAPULCO (v. Duchessa 6, t. Nizza t. 612.264) - L'insolente, M. Simon, P. Clay. Colori. Vlet. 14. Ap. 16. Ult. 22,30. ★ Drammatico

BARETTI (v. Baretti 4) - Un'avventura a Montecarlo. ★ Commedia

CUORE (v. Nizza 56, t. 887.866) - Il Dottor Zivago, Omar Sharif, Julie Christie, G. Chaplin, techn. Gr.: 11,45-21,15. ★ Drammatico, dal romanzo di Pasternak

ITALIA (v. Nizza 138, t. 664.021) - Orsomo, Alicinia e Così sia, L. Merenda, A. Thunder. Non visto. Ult. 22,30. ★ PRIMA VISIONE — Avventuroso

SPEZIA (v. Nizza 170, t. 683.617) - Giochi erotici svedesi, Colori. Vlet. 18. Ap. 15. ★ Commedia

• Cinema a carattere parrocchiale.

Riduzioni Enal-Aaja — CINEMA: Adriano, Milano, Orfeo, Porta Nuova, Rita, Zenit, Nazionale (Moncalieri — TEATRI: Alfieri: « La strega »; Carignano: « Manuale di Teatro »; Gobetti: « Le tre sorelle »; Cassi alla biglietteria dello Stabile in p. Castello; Erba: Lucania Gobetti in « Torte casalo, Piovani isolati » - ridotti all'Enal per giovani; Giardini Margherita: Lupi - ore 16 - Ente: alla cassa.

## spettacoli di provincia

**ALMESE**

SADA: Film di gente.

**AVIGLIANA**

CORSO: Commedia sexual di una minorenne.

**BEINASCO**

ITALIA: Gli amori impossibili.

**BORGARO**

ROYAL: La morte cammina con i tacchi alti.

**CARMAGNOLA**

ELIOS: La sete di sangue di dracula

LUX: La morte dietro il cancello.

MARGHERITA: Incontenibili cugini.

**CUTTOLIERA ALTA**

FENESTRA: Shanti il monaco in prima pagina.

**CARIGNANO**

PETER: Quando Maria urlò dalla tomba.

**CASELLE**

ITALIA: Racconti proibiti di niente vestiti.

MONIA: Farmacia? Rocco Papaleo.

**CHIUSA S. MICHELE**

GLORIA: Il lodo di vino.

**CHIVASSO**

CINECITTA': Le chiamavano Bisx.

MODERNO: Fumiton.

POLITEASIA: La ultima ora di una vergine.

**CIRIE'**

CATALANO: Libero di crepare.

ITALIA: Il gatto dalla ragna.

**CIAVENO**

ALFIERI: Libero di crepare.

**IVREA**

POLITEAMA: Il giustiziato dell'amore.

SIRIO: Sparo alla camorra.

SPLENDOR: Io e lui.

**LANZO**

NUOVO: Cuccia impossibile oggetto.

**GIAGLIANO**

MODERNO: Le [illegible] di Sant'Armagnac.

**PINEROLO**

HOLLYWOOD: Io e lui.

ITALIA: Zanna bianca.

NUOVO: Storia di una minorenne di riformatorio.

## Piemonte

**ALESSANDRIA**

ALESSANDRINO: Cleo, mio marito.

AMBRA: 1990. La conquista della Terra.

CORSO: Jesus Christ Superstar.

CRISTALLO: Il pianeta dei Cercolani.

DALLERA: Tarzan e il cimitero degli elefanti.

MODERNO: Crazy Joe.

**ACQUI**

ARISTON: Le morte vestita di bianco.

CRISTALLO: Come si distrugge la reputazione del più grande agente segreto del mondo.

GARIBALDI: Il violinista sul letto.

MODERNO: Biancaneve.

NUOVO: Sudici santi.

POLITEAMA: Wan Chung colpisce ancora.

VITTORIA: Ordine da Berlino vivo o morto.

**NOVI LIGURE**

CRISTALLO: Tre fagioli in gamba, all'attacco di UFO.

MODERNO: Fanni male e capitoli di violenza.

POLITEASIA: Slam d'acciaio.

ITALIA: L'ultimo Dandolo.

**OVADA**

LUX: L'uomo della Manchia.

MODERNO: [illegible] ma l'ha data gual a chi ma in socia.

TORRIELLI: L'assassino arriva sempre alle 10.

## AOSTA

**COURMAYEUR**

M. BIANCO: Campa cavallo.

**ASTI**

SALONE ALFIERI: Licenza per esplodere.

VITTORIA: Peccato venale.

POLITEAMA NAZIONALE: I compli.

TEATRO ALFIERI: Fuga, papa e pepite.

LUX: Vecchie d'inverno.

SPLENDOR: Anche gli angeli mangiano fagioli.

**NIZZA MONFERRATO**

AURORA: Sesso matto.

## CUNEO

TOSELLI: Dino Paraninfo.

CORSO: Licenza di esplodere.

MASCIMA: Peccato venale.

ITALIA: Continuavano a mettere in giovani nell'inferno.

NAZIONALE: Il caso Trafford.

**ALBA**

CORSO: Dio in cielo, Adriana in terra.

EDEN: Decameroticus.

**BRA**

IMPERO: Papillon.

POLITEAMA: Amarcord.

VITTORIA: Spirito Santo.

**FOSSANO**

ASTRA: Da qui all'eternità.

BRIDE: Le mani paramilitari di Pietro Aretino.

POLITEAMA: Lo straniero.

**SALUZZO**

POLITEAMA: Il mio nome è Nessuno.

SPLENDOR: L'ultima chance.

**SAVIGLIANO**

RETE: Il mio nome è Nessuno.

## NOVARA

ASTRA: Io e Lei.

COCCIA: Zeder.

ELDORADO: Siamo l'America e basta.

ECCELSIOR: Il boia.

FARAGGIANA: Scuola.

VITTORIA: L'ambiguo.

S. CUORE: Topolino Story.

**ARONA**

ROMA: Casinò Royal.

MODERNO: Il giustiziere gentile.

LUX: Violenza carnale a una vergine.

**VERBANIA**

APOLLO: La ragazza di via Condotti.

ARLECCINO: A un'ora dalla notte.

IMPERO: Pat Garrett e Billy Kid.

SOCIALE (Intra): Il clan dei francesi.

SOCIALE (Pallanza): Papillon.

## VERCELLI

ASTRA: Un, Calcutta.

CIVICO: Il sorriso del grande tentatore.

ITALIA: Il giorno del delfino.

PRINCIPE: Il serpente Rompiglioni.

VERDI: L'urlo di Chen.

VIOTTI: Le 3 giornate.

**BIELLA**

APOLLO: La fanciulla.

IMPERO: Spasmo.

MARCONI: Quei dannati giorni...

MAZZINI: Lucrezia di sopiderna.

ODEON: La furia del vento giallo.

SOCIALE: Le vendemmiatrici continuano a ballare...

## in Liguria

**GENOVA**

TEATRO MARGHERITA: « Che beati in gruppo » con Antonella Steni e Ettore Pandolfi.

STABILE GENOVESE: « Il cerchio di gesso del Caucaso » di B. Brecht. Teatro Stabile Genovese.

STABILE E DUSE: « Il cimitero dei Campi » Crimp, e « Il Gruppo della Rocca ».

TEATRINO DI PIAZZA MARSALA: Cabaret con Pianico, Mirmino e Sergio Allemagno.

AMBASSADOR: La lunga pista dei lupi.

ARISTON: Ufo: semplicemente Shadu - Stop - Ugolino Brakar.

ASTOR: Il sorriso del grande mentitore.

AUGUSTUS: Serpico.

CHIOSELLO: Le avventure di Gesù e di D.

GRATTACIELO: I guappi.

IMPERIALE: La governante.

LUX: La governante.

NUOVO PALAZZO: Baby Yaga.

OLIMPIA: Il giorno del delfino.

ORFEO: L'arbitro.

RITZ: Paper Moon.

RIVOLI: Jesus Christ Superstar.

SMERALDO: Gli Intoccabili.

UNIVERSALE: Zanzibar.

VERDI: Non Non.

ALFA: Francois in pellicola.

AURORA: La grande abbuffata.

DIANA: Il cunnilinguale.

ORONISIO: Sesso matto.

IDEAL: Il mio nome è Nessuno.

LIDO: Pane e cioccolata.

MIGNON: La decima vittima.

STARS: Mani sporche sulla città.

MANIN: Love story.

**SESTRI PONENTE**

ITALIA: Dracula colpisce ancora.

ROMA: Gli Vivi o lascia morire.

VERDI: La spada nella roccia.

**RAPALLO**

GRIFONE: Slaughter, nuovo mitra.

ITALIA: Il sesso Piccinini.

AUGUSTUS: Le tutti avventure di Rabbi-Jacob.

S. FRANCESCO: Lo chiamavano Sergente Blu.

**SANTA MARGHERITA**

CENTRALE: Ottimismo di circolazione per coniugi sessuali.

MIGNON: Incensurato generale disoccupato.

LUX: La sfida degli eroi.

**CAMOGLI**

ODEON: Racconti dalla tomba.

## SAVONA

DIANA: Un tipo che mi piace.

ELDORADO: I guappi.

ARIS: Il cacciatore fantasma.

ASTOR: Serpico.

OLIMPIA: La caccia.

MODERNO: Anda muchacho spara.

LUX: Topolino story.

SALESIANI: Un cervello da un milione di dollari. (Ore 21 Circolo dei cinofili).

**ALASSIO**

COLOMBO: Un uomo da abbattere.

RITZ: Chi ha ucciso Jenny.

## "El Cimarron" domani per l'Unione Musicale

**L'Unione Musicale presenta domani — ore 21 precise — al Conservatorio il recital per quattro musicisti di H.W. Henze: « El Cimarron ». Vi prendono parte William Pearson baritono, Karlheinz Zöller flauto, Wilhelm Bruck chitarra e Stomu Yamashta percussioni.**

## La cantante dovrà anche improvvisare

# Gabriella Ferri alla radio per "Il circo delle voci,,

**Roma, 14 marzo.**

*Un nuovo programma radiofonico, articolato sulla improvvisazione e sulla suggestione delle voci, avrà per conduttrice Gabriella Ferri. La cantante, considerata uno dei fenomeni musicali più interessanti del nostro tempo, avrà la funzione di ridare alla parola quell'importanza che le è stata tolta dall'immagine.*

*I curatori della trasmissione — gli sceneggiatori

Squalificati i campi, due società pagano le intemperanze dei tifosi teppisti

# TORINO E GENOA, BATOSTA INATTESA

## Signor Giunti che mano pesante!

*Il campo del Torino squalificato per una giornata, il rapporto dell'arbitro signor Giunti ha lasciato il segno. Nei giorni scorsi il Torino si era dichiarato tranquillo, aspettava una multa e niente di più; i granata pensavano di poter evitare sanzioni gravi grazie al fatto che l'arbitro era stato protetto in misura adeguata, che non era stato aggredito ed insultato e che aveva potuto raggiungere tranquillamente Asti. Invece, Giunti nel suo rapporto ha calcato la mano, dettagliando con pignoleria quanto è accaduto sul campo e dopo la partita. Il suo rapporto si articola in diversi punti.*

*Comincia spiegando come all'ingresso in campo « seppure per contestazione verso la società ospitante » sia stato fatto oggetto di un lancio di frutta e di bottiglette tipo « mignon » in prevalenza vuote. Durante la partita, la famigerate « mignon » venivano lanciate verso il guardalinee senza colpirlo. Al termine del primo tempo ecco ancora le « mignon », che però non colpiscono l'arbitro. Poi frasi di ingiuria, alcuni spettatori che si arrampicano sulla rete di recinzione. Fino a questo punto, insomma, ordinaria amministrazione, se si deve giudicare dal comportamento solito della folla negli stadi e senza voler tener conto della provocazione (certamente involontaria) cui il pubblico è stato sottoposto.*

*Andiamo avanti. Dopo la partita, un guardalinee sentiva il rumore di colpi portati sempre dall'esterno contro i vetri di una finestra. Sarebbe sorprendente che il rumore venisse dall'interno, anche se è lecito presumere che il guardalinee si esprima per induzione. Infine, ad ecco la cosa importante, il rapporto conclude: « ...a causa della minacciosa presenza di sostenitori locali all'esterno dello stadio, l'arbitro ed i guardalinee, già pronti a lasciare gli spogliatoi trascorsa quasi un'ora dalla fine della gara, dovevano forzatamente trattenersi nei medesimi per trenta minuti ».*

*Il Torino presenterà ricorso con procedura d'urgenza. Il general-manager Bonetto, riferendosi ai primi punti del rapporto, sostiene che certe cose si verificano domenicalmente in tutti gli stadi d'Italia, dove l'arbitro è insultato con sorprendente regolarità senza che venga squalificato il campo da gioco. Dopo aver constatato con una certa sorpresa che nel rapporto non figura il minimo accenno al fattivo comportamento dei dirigenti granata nell'occuparsi dell'arbitro, il Torino punterà tutto sul fatto che quest'ultimo non è rimasto per mezz'ora negli spogliatoi. La partita è infatti cominciata con quasi un quarto d'ora di ritardo. L'arbitro ha lasciato lo stadio verso le 18,30, ha fatto la doccia, ha condotto le operazioni per il sorteggio antidoping, si è trattenuto con i dirigenti a bere una coppa di champagne. In pratica, l'attesa si è ridotta a un quarto d'ora, tempo piuttosto breve che costa — al prezzo del mercato attuale — una giornata di squalifica. Esistono precedenti nei quali la mano del giudice è stata molto meno pesante (forse i prezzi di mercato erano diversi, oggi tutto aumenta a un ritmo vertiginoso) e il Torino spera quindi che il ricorso venga accolto. Comunque, si sta già pensando all'eventuale serie in cui si disputerebbe Torino-Lanerossi Vicenza; il primo a Novara, ma ogni illazione è per ora prematura.*

*La squadra è a Livorno, dove oggi gioca in amichevole, rispettando l'impegno preso a suo tempo da Cagnoni. Sono rimasti a casa Ferrini e Sala. Assenza scontata per il primo, vista la squalifica, mentre il secondo è bloccato da una forma influenzale. I sanitari hanno escluso si tratti di una cosa preoccupante e molto probabilmente Sala raggiungerà i compagni domani o sabato a Coverciano e sarà in campo domenica. Oggi Fabbri ha a disposizione la « rosa » al completo e farà giocare un tempo anche a Graziani. Per domenica, comunque, non dovrebbero verificarsi novità, oltre il cambio di Ferrini con Mascetti.*

**Beppo Bracco**

Giunti non scherza: qui comando io!

Vycpalek ha spiato i rossoneri vittoriosi sul Paok

# Milan anti-Juve *(dalla Coppa la carica)*

DALL'INVIATO

MILANO, 14 marzo.

Ai giocatori del Milan, Nereo Rocco ha lasciato un'eredità: quella di essere uniti nel bene e nel male. Scosso da polemiche e malumori all'interno della squadra, l'indomabile «fiuto» si è sfogato ieri sera rifilando tre gol il Paok e ha posto così una seria ipoteca sull'accesso alle semifinali di Coppa delle Coppe. Gran prima tappa dei rossoneri, al punto da sorprendere Cestmir Vycpalek, cui avevano riferito d'una squadra con il morale sotto i tacchi e distrutta dopo la sconfitta in campionato contro il Vicenza.

«Un grande Rivera — ha detto l'allenatore della Juventus — ma nessuno lo marcava, tranne uno zoppo, qualche volta. Domenica gli opporrò Furino, e speriamo che non sia altrettanto grande. Questo Milan, comunque, mi sembra quell'altro che annulato».

Rivera ha anche fallito un rigore, il secondo in quattro giorni, determinando uno choc violento in tribuna. Buticchi per il dispetto si è alzato abbandonando lo stadio. Una signora si è sentita male ed è stata ricoverata all'ospedale. Che importanza, signor Rivera! Il Milan ha giocato peggio nella ripresa, quando Benetti è parso letteralmente «smontare» dopo il gran correre dei primi 45 minuti, quando Rivera è stato «guardato» da Chiarugi (in scherzato, Schnellinger e Sabadini, in difesa, hanno finito le falle determinate da un campo che era scomparso tranne in Maldera III, un tipo che si sgancia spesso e volentieri sulla fascia laterale. In avanti si batteva lucidamente il solito saggio Bigon, autore, in apertura, d'una splendida rete che ha dato il 1° al trionfo del Milan.

Non basta tuttavia il 3 a 0 per rasserenare un ambiente nel quale Buticchi è il discusso padrone. Troppe «voci» in giro, su questo o quel giocatore. Larghe vedute, si dice e si scrive. I vecchi come... Vecchi, Schnellinger, Anquilletti, il sono lamentati, Maldini è insorto in loro difesa, così ieri a mezzogiorno Buticchi s'è precipitato nel ritiro di Milanello per rimettere a suo modo le cose a posto. Ha redarguito soprattutto Anquilletti, colpevole di avere dichiarato: «E' da quattro anni che parlano di cedermi. Lo facciano una volta per tutte. Ma se mi cedono, oltre Bergamo, lo chiudo con il calcio». Buticchi ha già perso Rocco. Perderà altri uomini e Maldini. Vuole Giagnoni nei confronti del quale i rossoneri hanno pronunciato una contestazione da parte dei pubblico. Questa contestazione non c'è stata, anche perché, onestamente, non si può discutere in antiblico un tecnico che con il Torino, squadra di medie ambizioni, ha già dimostrato parzialmente il suo valore. Però l'attaccamento a Maldini da parte della squadra è grande e, se non fosse per questo, Cesare probabilmente avrebbe già salutato tutti rinunciando all'incarico.

«Questo è un ambiente che le fa raccomandare...», diceva ieri sera Maldini dopo la partita, in un momento di amarezza.

Buticchi è la cosiddetta pietra dello scandalo. Gli avevano riferito che in certe squadre comanda il presidente anche per quanto riguarda la formazione, mentre il tecnico è un subalterno, e così vuol provare anche lui. E' un ambizioso e ce ha tutti i diritti. Ma l'hanno informato male, così ha messo in crisi l'ambiente che dirige. Maldini imposta la formazione con il terrore che da un momento all'altro gli capiti tra i piedi il presidente per il benestare o l'opposizione. L'allenatore, però, comincia a dire «basta» e ci chiediamo che cosa farà un giorno Giagnoni se quest'ultimo accetterà l'incarico.

In simile clima il Milan domenica sarà a Torino. Ha vinto da grande squadra un'importante gara in campo internazionale, senza finezze, anzi: «Noi quest'anno puntiamo tutto sulla Coppa delle Coppe. Dal campionato ormai siamo tagliati fuori. La Juventus ci stuzzica soltanto per orgoglio».

Gianni Rivera replica: «Non ci divertiamo mai a perdere, figuriamoci a Torino contro la Juventus. Sulla partita, sullo scontro fra due grandi squadre. Il campionato l'abbiamo già perso. A rimetterci in definitiva può essere soltanto la Juventus...».

Chiarugi morde il freno. «Contro i campioni d'Italia — dice — mi diverto sempre a fare "numeri" per mettermi in evidenza. Speriamo che domenica sia una giornata buona per me. Contro il Paok ho segnato un gol, ma non sono andato bene». Sabadini auspica soltanto «gol regolari, senza interferenze, come purtroppo negli ultimi scontri è puntualmente avvenuto. Per un motivo o per l'altro, noi e loro abbiamo sempre discusso su qualche episodio. La mia speranza è che si giochi da Torino vittoriosi con gol regolarissimi e che non facciano discutere».

«La fatica contro il Paok, che nella ripresa è diventata intensa, non potrebbe limitare il nostro rendimento contro la Juventus?», abbiamo chiesto.

«Ormai nel calcio non si fanno più programmi. Però Salonicco ci porta male. Lo scorso anno vi abbiamo disputato e vinto la finale di Coppa, ma la domenica successiva abbiamo perso il campionato in favore della Juventus. Ora abbiamo giocato e vinto contro una squadra di Salonicco. Insomma, voglio a che cosa voglio alludere. Naturalmente faccio gli scongiuri».

Maldini ha pronunciato che domenica qualcuno starà fuori «per prendere un po' d'aria». Turnon non è recuperabile, quindi libero resterà Schnellinger, che è sempre un personaggio molto scomodo per gli avversari. Starà fuori Biasiolo, perché Maldini ha in mente di porre Zignoli su Causio, Anquilletti su Anastasi e Sabadini su Altafini: «Quando giocavo con il Napoli — ricorda Sabadini — José era sempre mio e non ho mai sfigurato». La risposta a José, domenica.

**Franco Costa**

## *Capello a riposo*

### Il medico sconsiglia l'impiego

*Stamane Vycpalek, prima della consueta partita di metà settimana fra titolari e riserve, ha scambiato qualche parola con i giocatori, fornendo le sue impressioni sul Milan visto ieri sera all'opera contro il Paok. «I rossoneri — ha detto — non mi sono affatto dispiaciuti. Potevano anche fare più gol, ma la qualificazione è arrivata serena. Questi ragazzi conoscono non fanno testo: sono troppo ingenui, in difesa marcano a zona e il Milan ha avuto troppa libertà di gioco. Soprattutto a Rivera è stato concesso molto spazio. Con noi sarà diverso. Abbiamo un "guardiano" fatto apposta per il capitano milanista».*

*Vycpalek non ha detto altro, né fatto il nome di questo giocatore, ma è chiaro che si tratta di Turnon cui viene affidato normalmente Rivera.*

*Questa mattina è avvenuto il «consulto» per Capello. Il centrocampista avrebbe voluto giocare, ma i medici hanno sconsigliato il suo impiego già nell'incontro di domenica. Capello pertanto contro il Milan non sarà in campo a difendere i colori bianconeri. La rottura del naso, che la settimana scorsa in allenamento avevano subito la frattura, si sono risaldate, ma la guarigione non è ancora perfettamente completa e qualunque botta per il giocatore avrebbe nuovamente rappresentato un brutto rischio.*

*Per il resto, tutto normale. Il giovane Viola è prontissimo a confermare l'impressione fornita contro il Genoa, mentre Altafini sembra «carico» come nei momenti migliori. «Manca di fronte — afferma José — ad una partita che vale un'eliminazione diretta. Per quanto mi riguarda personalmente, sono stato poco bene ma ora sono nuovamente al massimo. Non possiamo perdere, dobbiamo battere il Milan». La parola di Altafini rappresentano un po' lo spirito della squadra. Una Juventus che sente ritornare la salute migliore, decisa a dire ancora la sua parola di campione d'Italia per lo scudetto.*

**c. ch.**

17 marzo ore 14,30
1ª prova
**CAMPIONATO ITALIANO**
MOTOCROSS 500 CC.
PINEROLO
Campo di Baldissero

*Incombe lo spettro della retrocessione*

# Samp-Genoa derby disperato

### Esasperati per la squalifica i rossoblù - Vincenzi e Silvestri cercano di placare l'ambiente

NOSTRO SERVIZIO

Genova, 14 marzo.

La squalifica del campo di Marassi (per il Genoa) contribuisce a scaldare l'aria del derby di domenica prossima. Una partita fra due squadre disperate che stanno lottando con i denti per non finire, entrambe o una delle due, nella serie inferiore. I tifosi genoani sono veramente esasperati: nessuno si aspettava la sanzione del giudice sportivo per la partita contro il Cesena, altra gara calda, e quindi si sentono maggiormente vittime di una specie di congiura. Ora ricordano tutti gli episodi che hanno colpito la società genovese e ne fanno le somme. Affermano che la loro sopportazione è ormai al limite. «*Non possiamo accettare di andare in Serie B per errori commessi da altri* — dice il presidente del comitato di coordinamento del club Pippo Spagnolo —, *ma dimostreremo che siamo un pubblico civile e che siamo stati puniti ingiustamente*».

Tuttavia, nonostante la situazione, l'argomento di tutti resta ancora il derby. Le due squadre genovesi vengono da prestazioni abbastanza buone, sono divise da un solo punto, ed entrambe vogliono vincere a ogni costo. Quindi è chiaro che ne scaturirà una partita dura e spigolosa. Vincenzi ha addirittura detto che forse sarebbe meglio giocarla a porte chiuse.

Il momento, insomma, è veramente drammatico: la squadra sconfitta, sia essa il Genoa o la Sampdoria, potrà cominciare a pensare alla serie B e dare l'addio anticipato alla serie A. Chi vincerà, invece, potrà soltanto continuare a sperare, niente di più.

Per questa gara sia Silvestri che Vincenzi hanno deciso di confermare la stessa formazione di domenica scorsa. Dice Vincenzi: «*A Torino si sono comportati tutti bene e, quindi, se non sarò costretto da fattori esterni, dovrei riconfermarli in blocco*».

Risponde Silvestri: «*Contro la Juventus nessuno ha demeritato e quindi è chiaro che debba restare su quella base. Contro i Rossoneri i ragazzi hanno avuto soltanto tanta, tanta, sfortuna. Io spero che la cosa non si ripeta domenica contro la Sampdoria, sarebbe veramente il colmo. Tuttavia non vedo la gara così drammatica: un pareggio potremmo anche accettarlo se non ce la faremo a vincere. Tutto sommato resteremo sempre un punto sopra. Eppoi non è detto che il Vicenza batta il Napoli. Gli entusiasmi dopo le belle vittorie in trasferta sono molto pericolosi. Dopo avremo il Cesena, campo neutro fin che si vuole, ma dobbiamo batterlo. Non la vedo proprio così brutta. Potremo anche vincere il derby e poi con il Cesena*».

Derby della disperazione, dunque, soltanto per i tifosi: i due tecnici non la pensano esattamente così.

**Aldo Repetto**

*Squalifica super ad arbitro brasiliano*

RIO DE JANEIRO, 14 marzo.

**La commissione giudicante della Confederazione brasiliana dello sport (Cbd) ha punito con una squalifica per 150 giorni l'arbitro Airton Vieira De Morais. L'arbitro, alcuni mesi fa aveva accusato pubblicamente alti dirigenti della delegazione brasiliana della «Cbd» di aver cercato di assicurare il favore di alcuni direttori di gara alla Nazionale del Brasile durante la Coppa del Mondo in Messico, quattro anni fa. Quella denuncia provocò notevoli ripercussioni in Brasile e all'estero.**

**La commissione giudicante ha ritenuto di condannare il comportamento di De Morais in base agli articoli del codice brasiliano di disciplina sportiva, che vietano di concedere «interviste che contengano censura o critica alle autorità sportive» e che descrivano «fatti non veri».**

l'amaro per l'uomo forte

Petrus

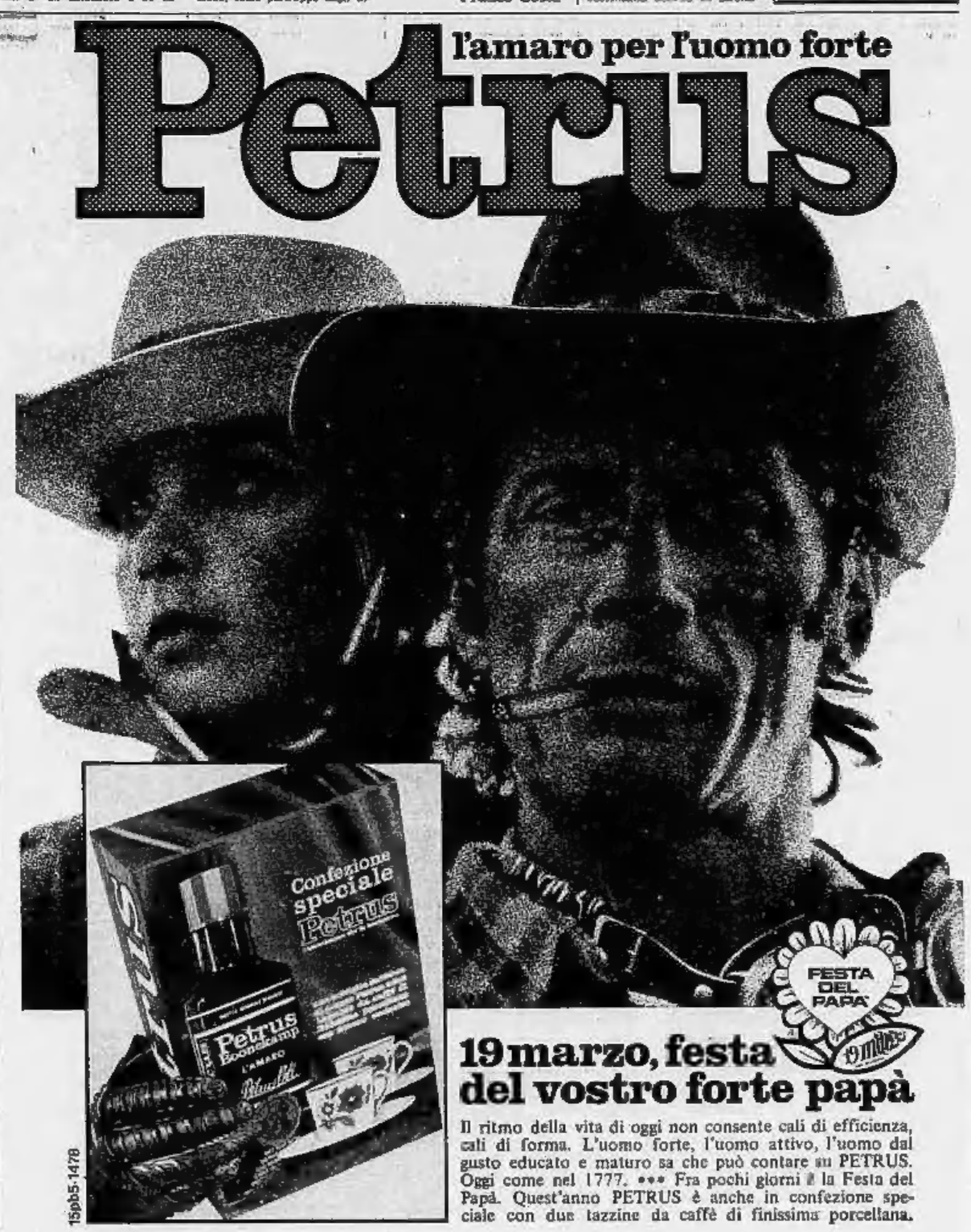


15pb5-1478

19 marzo, festa del vostro forte papà

Il ritmo della vita di oggi non consente cali di efficienza, cali di forma. L'uomo forte, l'uomo attivo, l'uomo dal gusto educato e maturo sa che può contare su PETRUS. Oggi come nel 1777. ••• Fra pochi giorni è la Festa del Papà. Quest'anno PETRUS è anche in confezione speciale con due tazzine da caffè di finissima porcellana.

*Aperto all'insegna dell'austerity il Salone dell'auto*

# Ginevra, economica offresi

## Il vento di Wolfsburg

Sulla scia dei venti caldi del Sud, ecco la «Scirocco», il nuovo coupé della Volkswagen. La Casa di Wolfsburg presenta questo modello d'impronta sportiva firmato dal torinese Giorgetto Giugiaro per la carrozzeria. Verrà dotato di due motori, di 1093 e 1471 cmc

## Più colpito il settore delle "medie,, Seconda generazione della Fiat 132

DALL'INVIATO

Ginevra, 14 marzo.

Le novità vere non sono molte, ma neppure poche dato il momento. Numerose le mezze novità. Sono quei modelli che sono stati rinfrescati nelle carrozzerie e nelle parti meccaniche, diverse le assenze. Ottavio Spirito, secondo indiscrezioni, era stato prescelto per il lancio di alcune vetture marginali nella produzione di diverse fabbriche: Renault 5 LS 1300 cc., Peugeot 704 coupé, la nuova Jaguar E, Fiat 131. Il modello Renault è stato ritardato di qualche mese, gli altri verranno in autunno insieme ad una Renault 20, ad una nuova Volvo e forse ad una Lancia 2500.

**Piccole cilindrate** — Nessuna novità. L'aumento del carburante e la minaccia di un razionamento hanno provocato in questi ultimi mesi una autentica corsa all'acquisto delle vetture di basso consumo. Nei prossimi dieci giorni del Salone l'attenzione dei visitatori si concentrerà sui modelli di questa classe. Tra le grandi economiche vi sono Fiat 126 e 127, Autobianchi, A 112.

**Medie cilindrate** — E' il settore più colpito dalla flessione galoppante. I costruttori sono stati colti alla sprovvista. Tre i nuovi modelli che Ginevra tiene a battesimo: Scirocco coupé della Volkswagen, Capri II della Ford e seconda generazione della Fiat 132.

Il nuovo «vento» Volkswagen è caldo e vuole essere propiziatorio come lo era stato il Passat. Virtualmente il coupé è una evoluzione della stessa Passat ed è chiamato a sostituire il coupé Karmann Ghia 1600 di vecchissima data di cui però allarga il campo d'interesse. Primo rilievo: lo styling è molto felice, disinvolto nella formula del coupé sportiva, con grande abitabilità, cinque passeggeri.

Un'altra vettura di disegno all'italiana: infatti lo Scirocco porta la firma di Giorgetto Giugiaro. Due i motori in dotazione: il primo è di 1093 cc., con 50 cavalli, per una velocità massima di 144 orari; il secondo è un 1471 con 85 cavalli e consente una punta di velocità pari a circa 175 km orari. La trazione è sulle ruote anteriori. Le sospensioni anteriori sono indipendenti, il ponte posteriore è di tipo autostabilizzante. Freni anteriori a disco a doppio circuito, cambio a quattro velocità.

Le dimensioni dello Scirocco sono di m 3,84 per 1,62 per 1,30. Il peso a vuoto è di 780 kg per la 1100 e di 800 per la 1500. Il consumo alla velocità di 100 orari è di 7 litri per 100 km. In Italia arriverà a primavera inoltrata e sarà disponibile in 4 versioni (1100 normale, lusso, TS e 1500 TS); i prezzi italiani tuttavia non si conoscono ancora. A titolo del tutto indicativo diremo che in Germania oscillano da un minimo di 9480 marchi a un massimo di 11.030, tasse incluse.

Ringiovanita nel volto, rivedata e corretta nella meccanica, la Capri della Ford assume la sigla di «II». La prima, uscita nel febbraio 1969, ha fatto le sue porte: è stata costruita e venduta in oltre un milione di esemplari, dei quali oltre 55 mila in Italia. La seconda generazione Capri è più slanciata, ha miglior visibilità laterale e posteriore, un terzo sportello posteriore ottenuto modificando utilitariamente la coda secondo la recente tendenza americana dei coupé «hatchback».

Favorevole accoglienza per le eleganti e nuove berline Fiat 132, che gli italiani conoscono già da una ventina di giorni. Tre com'è noto le versioni: 1600 GL, 1600 GLS e 2000 GLS.

**Grosse cilindrate** — Qualcosa di nuovo soltanto dalla Germania: due grandi Mercedes, 280 SL e 350 SEL, entrambe più lunghe di 10 centimetri dei modelli contraddistinti dalla sigla SE, una BMW Alpina 2002 GLS.

Volture sportive — Crocefisse dall'austerità, avevano speranze di sopravvivenza soltanto nei Paesi che hanno innalzato il limite di velocità. Due nuove: la Panther FF, reminiscenza della prima Ferrari Berchetta 125 S e la Sbarro Stash, coupé a tre posti. Immutate le Italiane, che attendono invano la boccata d'ossigeno nel loro Paese. Ma nessuno è profeta in patria, e tanto meno lo è in Italia. Comunque anche le sportive tendono a diventare ecosportive.

Un prototipo esposto dalla Ford è proiettato nel futuro. Gli stessi costruttori avvertono che potrà entrare in produzione di grande serie soltanto tra vent'anni. E' cioè soltanto una lontana speranza. Manca difatti il propulsore; l'idea però è sostanzialmente valida. L'opera è della Ghia, si chiama Colns, cioè «piccioli», è stata disegnata e costruita nel laboratorio sperimentale di Torino.

*«Ho cominciato a pensare alla Colns* — afferma Tom Tjaarda, uno dei designer del modello, che porta anche la firma di Sapino — *quando prendevo lezioni di volo. Questa vettura dimostra che molti principi usati nella costruzione degli aerei possono direttamente essere applicati all'automobile».* Aggiunge Jack Head, presidente della società: *«Se la Colns riuscirà a disperdere un po' di quelle nubi nere che si addensano sull'automobile, allora sarà valsa la pena di averla realizzata».*

La Colns richiama infatti alla memoria certi particolari del «jets»: una vettura a tre posti con disegno a cuneo e con una porta posteriore. Naturalmente, avvalendosi di principi aeronautici è leggerissima. Per ciò che riguarda il propulsore, sarà piccolo e molto economico: è stato calcolato che, alla velocità di crociera di 120 all'ora che una buona accelerazione saranno facilmente ottenibili con un motore convenzionale erogante solo 40 Cv.

**Elettriche** — Le novità sono italiane: Zagato, in unione con la fabbrica di imbarcazioni Sessa, propone una versione industriale su larga scala della Zeta (carrozzeria in vetroresina); Gianni Reglietti, giornalista e ingegnere, insegna che una macchina elettrica per un cittadino può essere costruita anche nel garage di casa. Reglietti ha progettato e costruito infatti con le proprie mani telaio e propulsore, che ha quindi affidato a Giovanni Michelotti per la vestizione.

**Carrozzieri** — Sono ancora una volta alla ribalta, fanno un pochettino la parte di leoni ruggenti. Da tempo sofferenti da problemi di produzione e dall'assenza di «nuovi», cercano qui una rivincita. Molti i modelli inediti di Pininfarina, tra i quali uno *spider* Beta, un'Abarth cuneiforme e un'ammirevole esecuzione di una *station wagon* Fiat 132, battezzata Maremma. Bertone si rivolge invece ai giovani con un'altra vettura di stile campagnolo che ha battezzato Village e usufruisce della meccanica della 127. Altri modelli inediti offrono Frua, Moretti e Ghia.

Un Salone in sostanza che cerca di riportare alta pioga vitalità l'automobile. C'è anche la possibilità di acquistare vetture d'epoca: un'asta è stata fissata per il 21 marzo e i prezzi in vendita sono autenticamente storici.

**Fulvio Cinti**

aviatour
Roma / Via Metaponto, 2 / tel. 7573444/5
Milano / Via Albricci, 9 / tel. 861783/93
Torino / Via Pomba, 29 / tel. 532803
Catania / Piazza Verga, 21 / tel. 312721

vietato ai minori di 55 anni
VIAGGI PER PENSIONATI
dal L. 89.000
TUTTO COMPRESO VIAGGIO IN NAVE
"un mese a:
PALMA-
TUNISIA-
JUGOSLAVIA"
COSTA MENO CHE
VIVERE A CASA PROPRIA
FUGGITE DA QUESTO
FREDDO INVERNO
DI AUSTERITY

pubblicità/corsi

opuscoli e presentazioni presso AIRBUS - CISALPINA - CORAL - FALCINI - FAST - GEMINI - MALAN - MIRAFIORI - ROBOTTI - TRAVELLING - TURNOVA o presso le più importanti agenzie della provincia.
per sole informazioni ed opuscoli rivolgersi al box aviatour de la RINASCENTE

desidererei ricevere gratuitamente l'opuscolo: viaggi per pensionati
nome e cognome
indirizzo
(inviate il tagliando a uno degli indirizzi in alto elencati)

Salone
LA STAMPA
Libreria concessionaria dell'Istituto Poligrafico dello Stato
torino - via roma 80
telefono 517.958

Grandi manovre per la Sanremo

# Si rivede Zilioli

## *Mentre Merckx insiste*

Quando meno te l'aspetti, salta fuori il vecchio Zilioli e matte d'accordo tutti. Voleva imporsi nella Milano-Torino, non c'è riuscito: pare che la salita di Superga, che pure conosce metro per metro, non gli porti proprio fortuna. E allora Italo è andato alla Tirreno-Adriatico con l'idea di vincerla, non di allenarsi soltanto per la Sanremo. E ieri ha piazzato un colpo da maestro: a Fiuggi Terme gli è riuscito per distacco ed ha conquistato il primato in classifica, decisa a tenerselo fino in fondo.

Zilioli è uno strano corridore: parla poco, non solo quando perde, ma anche quando vince. Se ha morale, può ancora fare grandi cose, perché gli anni non gli pesano troppo: se invece non è convinto di se stesso, anche un modesto gregario può passargli davanti. Ieri non trova la forza di reagire. E ora il morale Zilioli ce l'ha, glielo ha dato Fezzi, lo ha ricostruito nel vero senso della parola: un lavoro che ha già portato buoni frutti l'anno scorso e che continuerà a portare. Per la Sanremo, Zilioli è una su cui si può contare.

Gli altri italiani giocano a nascondarsi: chissà se lo fanno apposta, oppure se hanno davvero poco da spendere. Tra i giovani Battaglin è sparito subito: si è fratturato un polso, ha dovuto ritirarsi e forse non correrà neppure la «classicissima». Un vero peccato.

Gli altri giovani più attesi sono Francesco Moser (ieri fra i più attivi, ale in salita che indicano) e Giambattista Baronchelli, che comincia finalmente ad uscire allo scoperto. Stamane è partita la terza tappa, che si concluderà a Tortorato Lido dopo 212 chilometri. C'è una salita dura, la Forca d'Acero. Una specie di prova della verità.

Brutta nuova dalla Parigi-Nizza. La chiamano «la fabbrica delle bronchiti» e chi non ci va non ha tutti i torti, anche se gli organizzatori tirano l'acqua al loro mulino proclamando che in vista della Sanremo non c'è allenamento migliore. Gimondi, ad esempio, anziché migliorare la forma pare la stia peggiorando: ieri mattina è partito col mal di gola e visto che ha fatto freddo per tutta la tappa alla fine tossiva ed era preoccupato. Stamane ha preso regolarmente il via per la quinta tappa, ma le sue condizioni lasciano alquanto a desiderare. Rischia di compromettere la Sanremo, perché in una corsa dura come la «classicissima» chi non è al cento per cento ha ben poche possibilità di vittoria.

Alla Parigi-Nizza, intanto, Merckx continua a guidare la classifica, secondo copione. Il vecchio Poulidor, che nelle ultime due edizioni è riuscito a beffare in extremis il fuoriclasse belga, ieri ha provato a stuzzicarlo, è andato in fuga: ma Eddy, che giustamente teme un altro tiro mancino, ha preso subito il comando delle operazioni e lo ha ricacciato in un batter d'occhio.

Così ha vinto in volata il belga Leman, precedendo Van Linden ed il polacco Szurkowski, che se fosse professionista potrebbe dare filo da torcere a Eddy per tutta la stagione, e non soltanto alla Parigi-Nizza (primo esperimento di corsa «open»). Al velatone finale ha preso parte anche Basso, ex re della sprint: diciamo «ex» perché Marino non riesce più ad azzeccare un «rush» vincente, ieri è arrivato soltanto ottavo. Che cosa gli sta succedendo? Gimondi sta covando una bronchitella che non promette nulla di buono per lunedì. Basso sta facendo volate da principiante, o quasi. E purtroppo non si tratta di prestattica.

**m. c.**

Coppa delle Coppe: Saclà avanza

# Basket-zuffa

## Caglieris protagonista ieri contro lo Spartak

*Dentro la Coppa del basket si trovano sempre due: robusto di agonismo, di rabbia, di gioco — come dire? — ruspante. Adesso lo sa anche il Saclà, che ieri sera ha dovuto accettare (ed è riuscito ad adeguarsi piuttosto bene) questo tipo speciale di pallacanestro dove la tecnica è poca e la foga tantissima: a volte per vincere bisogna proprio imboccare la strada del basket-battaglia, specie quando si trovano due arbitri che lasciano fare (cioè picchiare).*

*Il Saclà lo ha capito in tempo utile, in questa sua prima sofferentissima semifinale di Coppa delle Coppe: lo Spartak Brno, avversario ostico, esperto, roccioso, teneva in mano la situazione, aveva chiuso il primo tempo in parità (34-34) e si era portato in vantaggio anche di sette punti all'inizio della ripresa. Ovi il Saclà ha cambiato marcia, ha contenuto e corso di più, ha messo in crisi gli avversari con vigorosi strappi di ritmo propiziati dall'irruentissimo Caglieris. E ha ravvacciato il risultato, si è trovato addirittura avanti di dicionove punti quasi senza accorgersene (e senza crederci) tanto era caotico e «caldo» il carattere della gara.*

*Alla fine i punti di vantaggio per il Saclà sono risultati sedici (86-70): abbastanza, ma non tanto da garantire un «ritorno» tranquillo sul campo di Brno dove mercoledì prossimo — come è logico ed inevitabile — i cecoslovacchi saranno caricatissimi per «vendicare» questa loro incredibile sconfitta, con l'augurio di trovare due direttori di gara permissivi quanto i signori Blanchard e Collins per realizzare la gran rimonta.*

*Ma adesso il Saclà non pensa ancora al «return match»: si limita a mettere in archivio questa partita più unica che rara vinta rocambolescamente all'insegna del basket-zuffa davanti a 2500 spettatori emotivamente coinvolti da uno spettacolo che con la pallacanestro vera aveva poco in comune ma sicuramente ha regalato scosse di adrenalina al pubblico. I giocatori stavano forse più in terra che in piedi, i contatti spigolosi non si contavano: insomma proprio un esempio di basket povero, di fronte al quale viene una voglia di più da sorridere ricordando che certo enciclopedia d'inizio secolo definivano la pallacanestro «sport per signorine».*

*«Una partita del genere non l'avevamo proprio mai vista» dicevano alla fine, stanchi e pesti ma sorridenti, i giocatori del Saclà. Quelli dello Spartak invece — veterani di lustri nelle battaglie di Coppa — un commento simile non potevano proprio farlo, vista la frequenza con cui nel basket internazionale il gioco «scantona» verso la rissa.*

*I ceki però si lamentavano — giustamente — dell'arbitraggio: «Dalla metà del secondo tempo in poi gli arbitri non hanno praticamente più fischiato — diceva il trainer Kovicka — e non riesco a spiegarmi perché quello che era punito nel primo tempo è diventato regolare nel finale. Almeno nelle fasi iniziali si era visto un po' di gioco autentico, ma dopo no, proprio per niente. Io non credo che il risultato sia giusto. I sedici punti di scarto sono troppi: avrei accettato serenamente una sconfitta per otto-dieci punti, così no. In ogni caso cercheremo di rifarci a Brno, dove non dovremo più commettere certi errori specie in difesa: ad esempio Benevelli ha segnato troppi punti, nel secondo tempo, bisognava marcarlo meglio».*

*Benevelli (che ha segnato 28 punti) è risultato in effetti decisivo per il Saclà. Con il suo tiro ha «scardinato» la difesa a zona, ha dato convinzione a una squadra che stava accettando l'ennesima sconfitta: poi, dal 9° minuto della ripresa, Benevelli ha trovato un prezioso alleato in Caglieris che ha trascinato il Saclà ad una clamorosa (e quasi insperata) vittoria. Il piccolo «Charly» ha conquistato palloni preziosi a metà campo, ha inventato sfondi contropiede a tutto gas come piccolino e lui, buttandosi in mezzo a due-tre avversari nell'area dello Spartak: e in tal quattro mosse ha ravvacciato il risultato.*

**Antonio Tavarozzi**

Da stamane sulle pedane del Palazzo dello Sport

# Coppa Europa: fiorettiste a voi!

Si è dovuto lavorare in ore notturne al Palazzo dello Sport ieri sera dopo il vittorioso incontro di basket del Saclà: la grande arena è stata liberata per installare le 14 pedane sulle quali alle ore 8,30 di stamane è scattata la Coppa Europa a squadre di fioretto femminile che verrà poi assegnata stasera al Club Scherma (ore 21, Villa Glicini).

Luci sfavillanti e bandiere a iosa all'apertura delle ostilità che vedono le lizze 18 quartetti di altrettante sale d'armi, con un'ottantina di ragazze, avanguardia del piccolo esercito di quasi 200 che domattina inizierà l'ardente lotta per il prestigioso Trofeo Martini individuale. Ieri in notizia sono arrivate le bionde canadesi di Toronto precedute dalle piccole graziose iraniane di Teheran, esordienti assai attese ed ammesse fuori gara alla competizione.

Mancano alcune vecchie conoscenze come le superfiltrate «marziane» sovietiche Zabelina, Gorshova, Samusenko, Ivanova, ma in compenso ci sono tanti visi freschi e giovanili spavaldi o intimiditi per il debutto. Immutata la formazione favorita quella romena con la Gyulai, Szabo, Pascu, Sthai che trovare nuovamente sul proprio cammino la rinnovata formazione sovietica, la Dinamo di Kazan con l'iridata Nikonova, e la nuova ungherese, Meteor di Budapest. Le mete di varia dovrebbero superare agevolmente la prima eliminatoria, unitamente alle seconde classificate dai 9 gironi e puntare all'eliminazione diretta del pomeriggio (8 ammesse).

Il Club Scherma Torino, con l'azzurra Collino alla guida delle giovani Laura Grande, Daniela Occhiena, Paola Bosson aspira a tale lusinghiero traguardo, ma dovrà vedersela contro le olandesi di Amsterdam e le canadesi, Arduo il compito pure per le esordienti dell'Acli Iesi (Batazzi, Spurcciari, Pigliapoco, Magini) alle prese con le parigine e le londinesi.

I gironi eliminatori sono così formati: 1) Steaua Bucarest, Sofia, Belgrado; 2) Meteor Budapest, Linz, Bruxelles; 3) Dinamo Kazan, Ginevra, Slavia Praga; 4) Usac Parigi, Ashton Londra, Acli Iesi; 5) Varsavia, Tauberbischofsheim, Teheran; 6) Club Scherma Torino, Amsterdam, Toronto.

**Carlo Filogamo**

# aprilo...è sempre più grande

L'Espresso ha dimostrato di essere un grande giornale
in 18 anni di battaglie per l'avanzamento morale e civile del paese.
Ricordiamo alcune campagne: Speculazione edilizia, Tambroni,
i baroni dell'elettricità, Federconsorzi, Sifar, le piste nere,
divorzio, intercettazioni telefoniche.

E da oggi l'Espresso rilancia: un nuovo formato più maneggevole,
un'equipe di giornalisti più numerosa, più mezzi, più idee,
più forza per tutte le cause di libertà e di verità.

**l'Espresso**
**nuovo formato**
**i fatti e il retroscena dei fatti**

oggi in edicola

# ECONOMICI

## 7 Offerte lavoro e impiego

(Continua da pag. 6)

**IMPRESA** costruzioni cerca giovane pratico tracciamenti, cubamento, computo lavori, curriculum, referenze. Scrivere: «Publikompass 8426 — 10100 Torino».

**IMPRESA** edile zirconio cerca capi cantiere geometri esperti. Scrivere inviando curriculum a: «Publikompass 8545 — 10100 Torino».

**INDUSTRIA** Vittorellone assume impiegato residente zona Ipodromo Moncalieri oppure Carmagnola. Telefonare 640.067.

**OFFRIAMO** un'attività commerciale o manageriale part-time o tempo pieno a reddito elevato e continuo. Se la scelta di quella opportunità diventasse solo da lei, telefonerebbe al 775.557 dalle 14 alle 20 per valerne di più?

**PENSIONATO** autorizzato assume pratico lavori ufficio dattilografia, conoscenza sistemi patente auto, telefono 701.197.

**PERFORATRICI** verificatrici registratrici esatto apprendista cerca centro meccanografico. Telefonare 632.944.

**PERITO** meccanico elettrotecnico oppure geometra massimo trentenne, militare assolto. Arischioppe Soa corso Vercelli 301, Torino, appuntamento per sistema tecnico commerciale esigesi nel settore vendita mobili posti in Torino, provincia e Piemonte, telefonare per appuntamento 262.3726.

**RAGIONIERA** esperta contabilità e iva assume piccola azienda meccanica. Telefonare 518.637.

**RAGIONIERE** giovane cercasi pratico contabilità generale, sonnezzi analisi costi. Scrivere: «Publikompass 8430 — 10100 Torino».

**RAGIONIERE** militesente massimo trentenne cerca importante società turistica per assistente direttore amministrativo. Scrivere «Assistente direttore» a: «Publikompass 8542 — 10100 Torino».

**SIGHT & SOUND**

il metodo audiovisivo più rapido e collaudato in 27 stati. Corsi individuali di durata, serata, week-end, pratica autoistruttiva, hvp, inglese insegnato giornalmente. Scelta orario, istruzioni. Servizio gratuito. Presentazioni ufficiali aziende. Torino, via Valfrè 16, tel. 538.859 - 539.230.

**SIGNORA/INA** 35-40enne per agenzia produttiva cercasi. Scrivere: «Publikompass 8578 — 10100 Torino».

**STENODATTILOGRAFA** buona conoscenza inglese francese e/o tedesco ricerca importante industria torinese. Assunzione definitiva. Scrivere a: «Publikompass 8547 — 10100 Torino».

**TORO FILM**

cerca tutti tipi di negozi dal 18-22 anni per un provino cinematografico per un film di eminente importanza. Presentarsi in via Lo Cicero 31 nei giorni di mercoledì 13 e giovedì 14 (primo piano), telefono 706.521.

**WALL STREET INSTITUTE**

rapidamente in 4-8 settimane corsi di stenodattilo, in 3-6 mesi inglese, tedesco, francese, segretaria d'azienda e dirigenza, tecnica di vendita, d'azienda, interpreti, programmatore di calcolatori elettronici, con istruttori individuali e tecniche avanzate. 3 lezioni pratiche gratuite dimostrative telefonando a Wall Street Institute, piazza Castello 139, Torino. Telefoni 549.703 - 553.307. Alessandria, via Cochieri 29, telefoni 29.22 - 36.251, Novara, viale Dante 2/9 angolo viale XX Settembre, telefono (0321) 28.597. Asti, corso V. Alfieri 180, Alfieri Palace, telefono (0141) 53.088.

## tecnici

**DITTA** artigiana metalmeccanica assume elemento (tel) organizzativo e iniziativo munitosi capo officina revisionatore subaguata. Telefonare 767.392.

**OPERATORI** esperti macinaggio stampi assumi cerca industria stampaggi lamiera zona Traversella, milano retribuzione. Telefonare 648.950.

**PERITO** elettronico cerca di prima impiego ricerca importante azienda di Volpiano tecnico elettronico si presta di telefonare nelle ore di ufficio al 9884.11/75/77/8 interno 18 per ulteriore appuntamento.

## 8 Rappresentanti

**AFFERMATO** istituto scolastico cerca per ampliamento settore vendita 4 elementi cultura media superiore zona propria dimora viaggiare zona Piemonte. Offresi stipendio fisso più provvigioni, premi produzione, incoraggiamento sicurezza. Telefonare solo telefonata telefono al 555.101 (051).

**AZIENDA** settore leader prodotti largo consumo cerca venditori porta-a-porta della provincia per Torino, Asti, Alessandria, Vercelli e Novara. Offresi trattamento economico. Telefonare 011-734.864 oppure scrivere: «Publikompass 8546 — 10100 Torino», indicare preferenza di via Villafranca Piemonte n. 7, Torino, ore 10-12.

**AZIENDA** ricerca rappresentanti zona Collaborazione Piemonte. Richiedesi esperienza vendita già maturata nel settore specifico e affini. Offresi trattamento economico in base effettiva capacità. Telefonare per appuntamento Milano 472.2938.

**DISPONENDO** fabbrica organizzazione mobili, magazzino, autocarro, stabilmente interessata commercializzare mobili e attrezzature per ufficio zona Emilia. Scrivere: Cassetta Lettere Pubblicità 218/R Bologna 40126.

**SOCIETA'** con sede centro America cerca rappresentanza macchinaria per edilizia trattenibile rappresentanza macchinaria industria edile e cave. Scrivere: «Publikompass 8426 — 10100 Torino».

## 9 Lavori a ore

### offerte

**CERCASI** signora anche casalinga a ore a mezza giornata. V. Cleopatra 9 piano scala, sulla destra. Pulegio, ore 13-14 19.30 in poi.

**CERCO** istituto completa e referenziato ore 8-17/30. Telefonare 674.401 pomeriggio.

## 10 Prestazioni consulenze

**GEOMETRA** eseguirebbe disegni progetti modifiche amministrazioni tra, telefono 384.037 o 441.886.

## 11 Baby sitter

### offerte

**CERCASI** signora per custodia bimba 7 mesi. Telefonare 630.420.

**FANCIULLA** sia con altre simile cerca bambinaia tuttofare fissa per 2 bambini svelti mesi. Telefonare 893.865.

**LEVATRICE** 30-40 anni patentata piccina automunniti per ragazza 16 anni esami giugno e possibilità studiare stranieri Sardegna (mesi estivi). Scrivere: «Publikompass 8549 — 10100 Torino».

**OFFRESI** ragazza referenziata per bambini. Telefonare 54.00.

**PENSIONATA** cerca lavoro per bambini. Telefonare 54.00.

**RAGAZZA** 20enne

STAMPA SERA
Giovedì 14 Marzo 1974

# ECONOMIA INTERNO ESTERO

Anno 106 - Numero 62
13

## SAVONA

## Magazzino abusivo: Vescovo condannato

SAVONA, 14 marzo.

Un vescovo, presidente del consiglio di amministrazione della Casa di riposo di Altare (Savona), è stato condannato dal tribunale a cinque giorni di arresto e 20 mila lire di multa per violazione della legge urbanistica.

L'imputato, mons. Antonio Pirotto, vescovo di Treia (Foggia), era accusato di avere fatto eseguire dei lavori per la costruzione di un magazzino attiguo alla Casa di riposo, senza avere ottenuto dall'amministrazione comunale, che è retta da una maggioranza comunista, la prescritta licenza edilizia. (Agi)

## Gli arabi e il loro petrolio

# America sì, Olanda no

### Revocato l'embargo verso gli Usa, resta nei confronti dell'Aja e di Copenaghen - Domenica il "vertice" riprenderà a Vienna

Tripoli, 14 marzo.

I nove Paesi arabi produttori ed esportatori di petrolio hanno deciso, al termine di una riunione durata circa sei ore, di porre fine all'embargo petrolifero contro gli Stati Uniti, accettando la proposta avanzata dal presidente egiziano Anwar Sadat. I lavori della conferenza riprenderanno domenica a Vienna.

La seconda parte del «vertice» verrà a coincidere con la preannunciata riunione dei ministri dell'organizzazione dei Paesi esportatori di greggio, fissata per il 16 marzo prossimo e che avrebbe dovuto occuparsi dei nuovi prezzi del greggio estratto dai giacimenti del Golfo Persico, della Libia e dell'Algeria.

Motivo ufficiale dell'aggiornamento è che alcuni ministri hanno chiesto tempo per consultare i rispettivi governi. Al termine della seduta il ministro del petrolio libico Issedin Misbrouk ha dichiarato: «*Non tutti noi possiamo essere lieti, ma noi tutti procederemo insieme*». La divergenza, in altre parole, vengono superate in nome dell'unità.

Il ministro algerino Abdesselam, che ha presieduto i lavori, ha letto ai giornalisti un breve comunicato precisando che nel corso della riunione i delegati avevano ascoltato un rapporto fatto da lui e dal ministro del petrolio saudita Yamani sui recenti viaggi da essi compiuti in Europa e negli Stati Uniti.

L'abolizione dell'embargo — ha detto Yamani — vuole essere un segno di apprezzamento «*per il primo reale mutamento della politica americana nei confronti degli arabi che si sia avuto in 25 anni. O noi incoraggiamo questo cambiamento ed esprimiamo il nostro apprezzamento per la sua importanza o l'uccidiamo sin dall'inizio*», ha sostenuto Yamani.

Per quanto riguarda Olanda e Danimarca le restrizioni in vigore nei loro confronti rimarranno in quanto «*non vi sono stati mutamenti negli atteggiamenti dell'Aja e di Copenaghen*».

*(Ansa, Associated Press)*

### Due incontri segreti Israele-Giordania?

TEL AVIV, 14 marzo.

Alcuni incontri ad alto livello tra rappresentanti israeliani e giordani si sarebbero svolti recentemente, per iniziativa di re Hussein, allo scopo di sondare la possibilità di una separazione delle forze tra i due paesi. Il giornale indipendente «Haaretz», che riferisce la notizia — finora non confermata, né smentita ufficialmente da Gerusalemme — non precisa chi avrebbe partecipato agli incontri, che sarebbero stati due.

(Ansa)

L'aggressione di Milano

### Studente fascista ricercato a Torino

Il magistrato milanese De Liguoro, ha spiccato mandato di cattura per duplice tentato omicidio nei confronti di uno studente che farebbe parte della squadraccia fascista che l'altra notte, a Milano, ha aggredito due persone alla Bovisa, ha sparato due rivoltellate alla schiena di Pietro Albanese, 25 anni, già ferito con un colpo di coltello, e ha pugnalato un altro simpatizzante di sinistra, Pasquale Viola, 24 anni.

Con la polizia torinese collabora la squadra politica giunta in mattinata da Milano. Il giovane, che risiede anche a Torino per ragioni di studio, si nasconderebbe in casa di amici e sarebbe ferito.

ARRIGO LEVI
DIRETTORE RESPONSABILE

© 1974 Edizioni LA STAMPA S.p.A.

# LE BORSE OGGI

## Intonazione riflessiva con scambi limitati

TORINO — Il mercato pare risentire delle scadenze tecniche ormai alle porte. Gli scambi si rarefanno e l'intonazione permane ancora lievemente riflessiva, anche se non si può non rilevare qualche nota di fermezza peraltro limitata a pochi valori.

Si è notato anche un certo interessamento per le Fiat, in questi ultimi giorni molto depresse, e infatti il titolo segna un discreto recupero mentre gli altri valori del gruppo appaiono ancora realizzati. Resistenti gli Alimentari, che fanno registrare buoni guadagni, deboli i Bancari, Finanziari e Chimici.

Nel Settore Fiaso gli interventi a sostegno continuano a far sentire il loro benefico effetto, per cui la quota recupera una buona frazione rispetto alla chiusura di ieri. Chiusura Immobiliare Agricola Vittoria 1-1-74 9700; Montedison 1-1-74 880.

Titoli non quotati ufficialmente: Carlo Erba 5½% 1972 conv. 390; Liquigas conv. 1973 7% 116; Città di Genova 7% 93; Autostrade IMI 7% 95,50; Metropolitana Milanese 7% 94; Sip 7% conv. 108,30; Stet 1973 7% conv. 108,35; Iveimer XXI 7% 95; Vinicola conv. 7% 100; B.I.I. 1973 conv. 161; C. Erba 1973 7% conv. 166; Magona 1973 7% conv. 169; Metalli 1973 7% conv. 138; Cim 1973 6% conv. 148; S. Spirito 125,80; Fibre 7% 138.

BORSA CONTINUA — Fiat ordinaria 1788 - 1790 - 1788 - 1788; privilegio 1295 - 1290 - 1285 - 1284.

## A MILANO

Alla vigilia della scadenza premi il mercato azionario ha mantenuto le caratteristiche della vigilia: tono molto cauto e prudente in attesa anche della formazione del nuovo governo. Ha tuttavia conservato una certa stabilità di fondo con limitati ritocchi al rialzo per le Assicurative, finanziari, per le Rinascente, Saffa, Pirao.

Poco mossi in complesso i valori industriali con maggiore resistenza delle Fiat. Il listino ha confermato egualmente sia la prudenza sia le ristrette oscillazioni nei due sensi registrate della quota con leggera prevalenza però di segni in più.

Reddito fisso ancora molto irregolare ma non troppo più resistente e limitati recuperi.

Le principali oscillazioni della mattinata: Generali 76.300, 76.000; Fiat 1788; Montedison: 915; Viscosa 2085; Olivetti privileg. 1524; Toro 54.990, 54.500; Sai 22.140.

*Ecco le quotazioni ottenute in Milano elencate in ordine alfabetico:*

Abeille 18.000; Aedes 4110; Alitalia 5540; Alleanza 51 mila 500; Amiata 1941; Assicurazioni 161.500; Bastogi 2005; B.co Roma 25.400; Beni Stabili 7310; Breda 4340; Burgo 19.400; Caffaro 520; Cantoni 16.850; Carlo Erba or. 6999; Carlo Erba pr. 6990; Cascami 13.130; Cementir 2350.

Ciga 6101; Cogn 2405; Comit 25.200; Comp. Milano or. 19.910; Comp. Milano pr. 10.503; Comp. Toro or. 54.500; Comp. Toro pr. 22.800; Cond. Acqua 843; Credit 3870; Cuirini 6680; Dalmine 385; E. Marelli 943; Eridania 2830; Eternit 2630; Falk or. 8390; Falk pr. 6529.

Finmare 240; Finsider 440; Fiste 2230; Fond. Incendio 18.400; Fond. Vita 36.400; Gavardo 3975; Generalfin 2080; Generali 76.000; Gim 4210; Ginori 580; Ifil 23.140; Imi. Roma 619,75; Initiativa 7480; Interbanca 33.040; Italmobil 4740; Italcementi 37.550; Invest 5805.

Italgas 861; Italsider 830; La Centrale 18.350; Lanerossi 3800; Lepetit ord. 20.360; Lepetit pr. 18.800; Linificio 762,50; Liquigas 332; Magneti M. 1020; Magona 3269; Marzotto 1690; Mediobanca 90.300; Metalli 3710; Mira Lanza 44.850; Mittel 4250; Mondadori pr. 3400; Montedison 915,50; Montefibre pr. 276; Motta 3970.

Nebiolo 308; Nord Milano 8000; Olcese 339; Olivetti or. 1775; Olivetti pr. 1524; Pacchetti 451,50; Pierrel 6200; Pirelli e C. 2881; Pozzi or. 1365; Ras 87.700; Rinascente or. 324,87; Rinascente pr. 324; Risanamento 13.120; Rumianca 1400.

Saffa 8110; Sai 22.160; Sarom 4985; Sasi 2355; Sip 2330; Sme 2310; Stampati 8330; Standa 16.000; Stet 2530; Tecnomasio 681; Terni 147; Trafilerie 2065; Un. Manifatture 46.600.

## A GENOVA

Seduta del mercato azionario con prezzi più o meno aderenti alla chiusura precedente e scambi ridotti.

Centrale 18.375; Generali 75.850; Ras 87.450; Meridionali 2010; Sai 8400; Viscosa pr. 2375; Viscosa or. 1905; Finsider 440; Italsider 827; Fiat or. 1783; Fiat pr. 1265; Sip 2305; Montedison 912.

## LE AZIONI A TORINO

| | 13-3 | 14-3 |
|---|---|---|
| **ALIMENTARI** | | |
| Bridania | 2715 | 2750 |
| Florio | 570 | 570 |
| Motta | 3800 | 3800 |
| Romana Zuccheri | 474 | 503 |
| Venchi Unica | 940 | 950 |
| **BANCARIE** | | |
| Banco Roma | 23650 | 23300 |
| Comit | 25350 | 25300 |
| Credito It. | 2847 | 2825 |
| Interbanco priv. | 32950 | 13050 |
| Mediobanco | 90100 | 89980 |
| **CEMENTI - CERAMICHE** | | |
| Ceramica Pozzi | 1350 | 1340 |
| Elenit | 2680 | 2680 |
| Fornaci Riunite | 4120 | 4170 |
| Unicem | 7350 | 7200 |
| **CHIMICI IDROCAR. GOMMA** | | |
| ANIC | 1203 | 1202 |
| Isotex | 966 | 956 |
| Liquigas | 331 | 332,50 |
| Mira Lanza | 45200 | 45200 |
| Montedison | 912,50 | 91 2 |
| Monted. Gemina | 863 | 863 |
| Perlamatti | 2370 | 2350 |
| Pierrel | 6230 | 6219 |
| Rumianca | 1410 | 1402 |
| SAFFA | 8130 | 8090 |
| Schiapparelli | 11980 | 11350 |
| **COMMERCIALI** | | |
| Rinascente | 335 | 321,50 |
| » priv. | 214 | 221 |
| Silos Genova | 3300 | 3200 |
| **IMMOBILIARI** | | |
| Beni Stabili | 7300 | 7230 |
| Acqua Rocca | 848 | 851 |
| Generale Imm. | 616,75 | 618,50 |
| Imm. Agr. Vittoria | 10100 | 9980 |
| Risanamento | 13300 | 17300 |
| Beni Imm. It. | 1560 | 1560 |
| Beni Imm. It. priv. | 971 | 970 |
| **ASSICURATIVE** | | |
| Ass. Milano | 20450 | 20200 |
| » » priv. | 12000 | 10600 |
| Latina | 1900 | 1930 |
| Latina priv. | 1570 | 7580 |
| Generali | 75900 | 76000 |
| RAS | 87200 | 87525 |
| S.A.I. | 22500 | 22150 |
| Toro Ass. | 54200 | 54000 |
| Toro Ass. priv. | 23000 | 23000 |
| **COMUNICAZIONI** | | |
| Alitalia priv. | 3790 | 5780 |
| Autostrade To-Mi | 6130 | 6000 |
| Fer. Cn. | 812,50 | 806 |
| Italcable | 4720 | 4740 |
| N.A.I. | 8180 | 8625 |
| SIP | 2301 | 2320 |
| Torino-Nord | 210 | 204 |
| **FINANZIARIE** | | |
| Bastogi | 2020 | 2002 |
| Finsider | 459 | 440 |
| GIM | 4350 | 4350 |
| IFI priv. | 5050 | 5065 |
| IFI | 22500 | 22700 |
| Invest | 5765 | 5765 |
| La Centrale | 18595 | 18190 |
| Mittel | 4076 | 4075 |
| Piemonte Finanz. | 3820 | 3850 |
| Pirelli & C. | 2000 | 2080 |
| Pirelli S.p.A. | 1230 | 1213 |
| S.A.R.O.M. Bn. | 4900 | 4660 |
| S.M.E. | 2319 | 2290 |
| SVET | 2301 | — |
| **ELETTROTEC.** | | |
| M. Marelli priv. | 1000 | 1010 |
| Marelli & C. | 960 | 947 |
| Pad Elettric. | 3075 | 3050 |
| **MECCANICI AUTOM.** | | |
| FIAT | 1790 | — |
| » priv. | 1282 | — |
| Cantieri | 2207 | 2250 |
| Gilardini | 4705 | 4650 |
| Moncenisio | 1050 | 1050 |
| Nebiolo | 312 | 311 |
| Olivetti | 1720 | 1735 |
| » priv. | 1485 | 1485 |
| Westinghouse | 3150 | 3250 |
| **MINERARIE METALL.** | | |
| Dalmine | 380,50 | 381 |
| Fonderie & C. | 1500 | 1520 |
| Italsider | 650 | 650 |
| Metalli | 3695 | 3715 |
| Montef. Amiata | 1900 | 1925 |
| Talco & Grafite | 26250 | 26250 |
| Terni | 146 | 148 |
| **CARTARIE - EDITOR.** | | |
| Burgo ord. | 19500 | 19200 |
| » priv. | 8800 | 8980 |
| Cartiera Italiana | 982 | 999 |
| **TESSILI** | | |
| Manifattura Fiore | 335 | 351 |
| » pr. | 300 | 300 |
| Cot. Cantoni | 10700 | 10700 |
| Piaun | 2380 | 2350 |
| Lane Bergamasi | 30455 | 30400 |
| Viscosa | 2368 | 2360 |
| » priv. | 1930 | 1918 |
| **DIVERSI** | | |
| Acque pot. TO | 1370 | 1370 |
| Ciga | 8970 | 8250 |
| CIR | 8540 | 8305 |
| Pacchetti | 457 | 452 |
| **OBBL. CONV. A TERMINE** | | |
| Im. Riun 6% | 280 | 280 |
| Pirelli 5% | 99,50 | 99,80 |
| Stellaz. 6% | 230 | 230,50 |
| Med. Finanz 7% | 185 | 185 |
| Liquigas 7½ '70 | 126 | 126 |
| » » '71 | 130 | 130 |
| » » '72 | 130 | 130 |
| **OBBL. IN VALUTA ESTERA** | | |
| Euri 7½% (5) | 101 — | 101 — |
| **OBBLIG. CONVERTIBILI** | | |
| Imm. Roma 6% | 270 — | 270 — |
| Rumianca 6% | 108 60 | 108 60 |
| Pirelli S.p.A. 5% | 99 50 | 99 50 |
| Mediobanca 6% | 240 — | 240 — |
| Med. Finanz 7% | 185 — | 185 — |
| Liquigas 7½% '70 | 128 70 | 128 — |
| » » '71 | 126 — | 125 — |
| » » '72 | 126 50 | 127 — |

* Titoli a contrattazione continua: ultimo prezzo fatto.

## REDDITO FISSO A TORINO

| | 13-3 | 14-3 |
|---|---|---|
| **VALORI DI STATO** | | |
| Rendita 5% | 90 — | 90 — |
| Redimibile 5½% | 97 25 | 97 25 |
| Ricostruz. 5½% | 90 10 | 90 10 |
| » 5% | 94 10 | 94 10 |
| Pr. R. 3% Trieste | 98 — | 98 — |
| Ris. Fond. 5% | 90 30 | 90 30 |
| Pr. R. 5% Tr. '54 | 95 — | 95 — |
| Pr. Ed. Sc. 5½ '57 | 92 — | 92 — |
| » » '58 | 93 20 | 93 20 |
| » » '59 | 97 50 | 97 50 |
| » 6% '70 | 99 75 | 99 75 |
| » » '71 | 99 75 | 99 75 |
| » » '71 | 98 75 | 98 75 |
| » » '72 | 99 75 | 99 75 |
| B.T.N. 5% '74 | 99 15 | 99 40 |
| » » '75 | 96 70 | 96 80 |
| » » '77 | 93 95 | 93 95 |
| » » '78 | 93 95 | 93 95 |
| » » '78 | 93 — | 93 50 |
| 5½% '79 | 98 50 | 98 50 |
| » '80 | 97 — | 97 — |
| » '82 | 97 50 | 98 — |
| **OBBLIGAZIONI** | | |
| ENEL 6% '63 1 | 88 80 | 88 85 |
| » » '65 II | 91 — | 91 — |
| » » '66 I | 87 — | 87 50 |
| » » '66 II | 88 50 | 88 — |
| » » '67 | 88 — | 87 80 |
| » » '68 I | 87 10 | 87 50 |
| » » '68 II | 87 70 | 87 70 |
| » » '69 I | 87 — | 87 50 |
| » » '69 II | 87 50 | 87 50 |
| » 7% '70 | 97 — | 96 70 |
| » » '71 | 96 70 | 96 70 |
| » » '72 I | 95 90 | 95 90 |
| » » '72 II | 96 50 | 95 50 |
| » Europa 6% | 94 75 | 93 50 |
| IRI 6% '60 | 91 80 | 92 20 |
| » » '61 | 90 — | 90 20 |
| » » '65 | 89 70 | 90 20 |
| » Alfa 7% '70 | 109 10 | 107 — |
| Istop 5½% '63 | 85 80 | 85 80 |
| » » '64 II | 84 70 | 84 70 |
| Autostrade 6% '68 I | 85 80 | 86 — |
| » » '68 II | 86 — | 86 70 |
| » » '69 | 87 — | 87 50 |
| » 7% '71 | 96 90 | 96 30 |
| » » '72 | 94 75 | 93 50 |
| » » '72 II | 96 50 | 95 50 |
| » » '73 | 96 50 | 95 50 |
| » » '73 II | 91 80 | 92 20 |
| » » '73 III | 90 — | 90 20 |
| » » '74 | 89 70 | 90 20 |
| » » '75 | 93 80 | 93 80 |
| » » '76 | 95 50 | 95 50 |
| » » '77 | 96 50 | 96 95 |
| Ext Sud 6% '64 P | 97 — | 97 — |
| Fiat 6% '49 | — | — |
| » » '56 | 98 — | 98 — |
| » » '57 | 98 80 | 98 80 |
| Fiat 5½% '60 | 95 — | 95 — |
| Olivetti 7% '55 | 89 60 | 90 70 |
| » » '55-75 | 98 80 | 98 80 |
| » » '59 | 101 — | 101 — |
| » 6½% '59 | 96 10 | 96 10 |
| » 5½% '62 I | 86 80 | 86 80 |
| » » '62 II | 87 — | 87 — |
| It. Gas 5½% '61 | 87 50 | 87 50 |
| Rumianca 5½% '60 | 97 20 | 97 — |
| » '62 | 88 50 | 88 60 |
| Sip 6% | 100 — | 99 — |
| Viberti 7% '59 I | 99 — | 99 — |
| » » II | 98 20 | 98 20 |
| Fornara 7% '58 | 105 — | 105 — |
| RIV 5½% | 85 — | 85 — |
| Lancia 5½% '60 | 88 — | 89 — |
| » '62 | 88 — | 88 50 |
| Fergat 6% | 101 — | 101 — |
| Torino-Savona 5½ | 89 50 | 89 50 |
| Tr.G.S.Bern. 5½ | 88 — | 88 — |
| Cart. It. 7% '48 | 101 70 | 101 70 |
| » 5½ '62 | 87 60 | 87 60 |
| Immob. 6% '64 | 91 — | 93 30 |
| » » '65 | 90 50 | 92 — |
| » » '66 I | 90 — | 90 50 |
| » » '66 II | 90 80 | 90 40 |
| » » '67 I | 88 — | 88 50 |
| » » '67 II | 90 — | 89 — |
| » » '68 | 90 20 | 89 — |
| » 7% '70 | 93 50 | 93 50 |
| » » '71 | 93 25 | 94 80 |
| » » '72 | 94 40 | 94 — |
| » » '73 | 96 — | 96 30 |
| Torino 6% '57 | 93 — | 92 — |
| » Acea 5½ '60 | 88 — | 88 — |
| » » '62 | 88 — | 88 — |
| S. Paolo 6% | 96 50 | 96 50 |
| » » '66 conv. | 96 70 | 96 50 |
| » » '67 | 96 50 | 96 50 |
| » » '68 | 97 40 | 97 50 |
| » » '69 | 96 — | 96 50 |
| » » '70 | 96 75 | 97 20 |
| » » '71 | 96 80 | 96 80 |
| » » '72 | 95 10 | 95 80 |
| » » '73 | 96 50 | 96 50 |
| » » XXIV | 96 70 | 96 50 |
| » » XXV | 98 50 | 98 50 |
| » » '74 I.V. | 99 — | 99 — |
| Credito Fond. 5% | 93 30 | 93 30 |
| C.I.S. 7% '70 | 98 — | 98 — |
| » » '71 I° | 100 — | 100 — |
| » » '71 2° | 95 — | 94 — |
| » » '72 | 94 — | 94 — |
| C.F.Piem. V.A. 6% | 97 75 | 97 75 |

**OBBL. IN VALUTA ESTERA**

| | | |
|---|---|---|
| Euri 7½% (5) | 101 — | 101 — |

**OBBLIG. CONVERTIBILI**

| | | |
|---|---|---|
| Imm. Roma 6% | 270 — | 270 — |
| Rumianca 6% | 108 60 | 108 60 |
| Pirelli S.p.A. 5% | 99 50 | 99 50 |
| Mediobanca 6% | 240 — | 240 — |
| Med. Finanz 7% | 185 — | 185 — |
| Liquigas 7½% '70 | 128 70 | 128 — |
| » » '71 | 126 — | 125 — |
| » » '72 | 126 50 | 127 — |

### 280 tonnellate d'oro vendute dall'Urss nel '73

LONDRA, 14 marzo.

La Samuel Montagu and Co. afferma nella sua relazione annuale che l'Unione Sovietica ha venduto circa 280 tonnellate di oro nel 1973, la quantità più elevata dal 1965. Un portavoce della Montagu ha detto che la maggior parte dell'oro è stata venduta nei primi nove mesi allo scopo di raccogliere denaro per l'acquisto di grano dagli Usa.

I russi, ha aggiunto, hanno spuntato un prezzo medio sui mercati occidentali di 90 dollari l'oncia.

---

Si è improvvisamente spenta all'età di anni 48

**Sergio Rollin**

Ne danno il doloroso annuncio la mamma, la moglie Dina, il figlio Corrado, le sorelle, i cognati, i nipoti, cugini, parenti tutti. I funerali avranno luogo sabato 16 marzo alle ore 14, partendo da via Chivasso (Casa Torre Bianca), la salma arriverà al nuovo Cimitero di Torino Sud (Gerbido) alle ore 16,45.

— Aosta, 14 marzo 1974.

La Direzione Amministrativa ed i Dipendenti dell'Editrice «La Stampa» si uniscono al dolore della famiglia per la morte del dipendente

**Sergio Rollin**

— Torino, 13 marzo 1974.

La Direzione e le Redazioni di «La Stampa» e «Stampa Sera» partecipano al dolore della famiglia per la scomparsa di

**Sergio Rollin**

— Torino, 13 marzo 1974.

Si uniscono al dolore dei familiari per la perdita del caro SERGIO i colleghi corridori:

Alessandro Alberto
Felice Armellino
Ennio Barbieri
Gianni Beraldo
Gino Bernese
Franco Boccalari
Edi Bozzo
Paolo Brunni
Virginio Casalini
Antonino Cavalotto
Gabriele Colleri
Mario Cocola
Andrea Diana
Domenico Draglia
Elio Fiorenzani
Mauro Formentini
Giuseppe Gamillo
Luigi Gariboldo
Umberto Gallino
Claudio Longoni
Carlo La Porta
Mario Lisnetti
Rosalbo Latino
Piero Marchi
Giuseppe Martini
Gianmario Mazzotta
Gianni Missaglia
Carlo Maurino
Enrico Montano
Giuseppe Nava
Efisio Negroni
Emilio Pusalinasu
Bachisio Piras
Paolo Quarto
Franco Ramacciotti
Primo Rossi
Alfonso Ribola
Gaetano Rossi
Arnaldo Ruffilli
Maurizio Spaccini
Guido Tolazzi
Giuseppe Usuelli
Achille Valdata
Mario Visconti.

Fiora, Brenda e Mavis sono vicini a Corrado e Gina.

Emilia, Cesco Rossi e Lena Cinquini si uniscono al dolore di Gina e Corrado.

Lubo Aral ved. Ferrucelo Corvi con i figliuoli Nina e Mirko ricorderanno sempre

**Sergio Rollin**

— Torino, 13 marzo 1974.

Si associano al dolore della famiglia gli amici:

Giuseppe Alberti
Cesare Antonellini
Giovanna Aonzo
Michele Angela
Ezio Anniboni
Adriano Argelli
Bino Bonavalle
Giuseppe Balbrano
Tullio Bighignolo
Piero Bosco
Giacomo Bozzi
Giuseppe Barbis
Franco Bergesio
Giovanni Bertino
Amato Bertolotti
Mauro Bianco
Antonio Bagliosco
Aldo Bertarelli
Alfredo Barra
Ernesto Bagnasco
Mario Bieri
Vittorio Bolo Bo
Domenico Cappa
Massimo Calandra
Giuseppe Centore
Bruno Capella
Giuseppe Ciai
Valentino Chiavegato
Giuseppe Comazzi
Emilio Crovella
Mauro Correggia
Rodolfo Calfa
Virgilio Capellini
Mario Calcagni
Romeo D'Alessio
Francesco Dell'Orto
Ignazio Demarchi
Carlo Diotino
Giovanni Dalla Costa
Mario Dandera
Antonio Ferrari
Dario Filo
Giancarlo Forni
Orlando Fusco
Piero Fojanini
Emilio Gandino
Angelo Gaiti
Natale Gedda
Alberto Garetti
Antonio Gibbo
Franco Gonella
Giuseppe Genco
Giovanni Grosso
Bernardino Grosso
Mario Guglierati
Stefano Grey
Carlo Galleri
Andrea Iacovazzo
Domenico Ingoani
Alfredo Lulini
Tino Limoni
Stefano Mura
Roberto Marega
Giuseppe Martinelli
Alfredo Marina
Giovanni Merlo
Giovanni Manni
Michele Mammoliano
Mario Murru
Orazio Mennesi
Angelo Mandelli
Luciano Negro Pier
Giusti Occelli
Alberto Orsolini
Livio Orsandi
Bartolomeo Oggero
Luciano Pettinaroli
Mario Pierata
Vittorio Previ
Antonio Procopio
Aldo Pezzana
Marinaco Paglieccetta
Giovambattista Peri
Domenico Pennesi
Franco Ronzanello
Gianfelice Robino
Franco Riviera
Attilio Rosseto
Angelo Ramasso
Giuseppe Rezzetti
Giovanni Sobbo
Remo Stevano
Carlo Sica
Renzo Stecchiolatti
Giuseppe Salerno
Giuseppe Sola
Giocchino Spinelli
Angelo Stupa
Michele Tarallo
Elvio Tortelli
Floriano Testolone
Edmondo Tizia
Piero Tenghetti
Carlo Torre
Luciano Tarozzi
Raffaele Tammaro
Roberto Vigliotto
Giovanni Varesio
Ezio Vicario
Luigi Vaia
Giuseppe Zullo
Erio Zanchetta

I Professori e i Compagni della I B Liceo Alfieri sono affettuosamente vicini a Corrado e piangono in questo doloroso momento.

Cristianamente è mancata ai suoi cari la

PROFESSORESSA

**Cesarina Chiavarino ved. Tealdi**

Infermiera volontaria della C.R.I.

La piangono i figli Chela, Adolfo, Umberto, le nuore, i nipotini, le sorelle, la cognata e parenti tutti. I funerali seguiranno lunedì 18 corr. alle ore 10 partendo da via Alessandria n. 4.

— Moncalvo, 13 marzo 1974.

I Giovanotti della ditta Adolfo Tealdi si uniscono al dolore del titolare per la dipartita della MAMMA.

— Torino, 17 marzo 1974.

Dopo lunghe sofferenze affrontate con cristiano coraggio è mancata

**Loredana Valletti Borgnini Chilesotti**

Ne danno il [illegible] annuncio il marito Fulvio, il fratello Oscar e parenti tutti. Il rito esequiale avrà luogo per cremazione domani alle ore 15 partendo dalla casa mortuaria.

— Torino, 14 marzo 1974.

Giuliana e Domenico partecipano al dolore di Fulvio.

I Condomini di Via Lamarmora 34 partecipano al dolore del marito.

Improvvisamente è mancato ai suoi cari

**Giovanni Corsaro**

Con infinito dolore lo piangono la moglie Nina Formentino, la sorella Maria e famiglia, cognata, nipoti, parenti tutti.

— Catania, 12 marzo 1974.

Ha cessato la sua lunga e sofferta vita serenamente munita

**Anselmina Barbera-Beltramo**

Con profondo dolore ne annunciano la scomparsa i figli Angelo Giovanni con la moglie Livia Giancotti e Maddalena, i parenti tutti. Un particolare ringraziamento al medico curante dottor Lavarino per la assidua cura prestata al professor Mighali, all'amica dottor Pippo Ferrero e suoi collaboratori alle rev.me Madre Cecilia e consorelle, alla rev.ma Madre Angiolina alle rev.me Suore del «S.M.O.M.» alle affezionate signore Bellezzi e Sabadini ai signori Giacheri, a tutte le persone cara e buone di Torino e di Mazzè che le furono affettuosamente vicine. La salma riposa nella tomba di famiglia in Mazzè, accanto ai suoi cari.

— Torino, 11 marzo 1974.

Marcella e famiglia stanno in sconsolato dolore della carissima signora Barbera,

Angelo Lavarino partecipa al lutto della famiglia.

I Colleghi della Divisione di Medicina, Chirurgia Specialità e Pronto Soccorso della Regina Assistenza Martini partecipano affettuosamente al dolore del direttore sanitario dottor Giovanni Barbera per la perdita della mamma

**Anselmina Barbera-Beltramo**

— Torino, 11 marzo 1974.

I Primari, gli Aiuti e gli Assistenti della Sede di via Cigna, partecipano commossi al dolore del dottor Giovanni Barbera.

I cugini Chiri piangono vive parte al dolore della famiglia.

Evelina Dutour, Elda Nova, Ida Margherita sono affettuosamente vicine agli amici Barbera.

Ulrico e Cela di Alcherlburg partecipano affettuosamente al lutto di Giovanni ed Ettore.

Francesca Chiesurel, Anna Nota e consiglieri piangono vive parte al dolore dell'ingegnere Anna Barbera per la scomparsa della sua cara MAMMA.

Direttore, insegnanti, Economa e Personale Ausiliario della Scuola Elementare «M. Leonardi» Circoscrizione e Personale della Scuola Materna «Natalia Ginzburg» partecipano al dolore dell'insegnante Anna Barbera, presidente del Patronato scolastico torinese, per la perdita della adorata mamma.

**Anselmina Beltramo ved. Barbera**

— Torino, 12 marzo 1974.

Annaserla Luigi famiglia Negrini partecipano al dolore della famiglia Barbera.

— Torino, 12 marzo 1974.

Presidenza, Consiglio di Amministrazione, Sovrintendenza sanitaria, Direzione amministrativa e Personale tutto dell'Ospedale San Giovanni Battista e della Città di Torino partecipano al dolore del direttore sanitario dottor Giovanni Barbera per la scomparsa della mamma

**Anselmina Beltramo ved. Barbera**

— Torino, 13 marzo 1974.

Albano Rocco, Danilo Noari, Ulrico ed Alcibeliade piangono vive parte al lutto che ha colpito il dottor Giovanni Barbera per la perdita della mamma

**Anselmina Beltramo ved. Barbera**

— Torino, 13 marzo 1974.

Pino Nini Fetta partecipano affettuosamente al dolore dell'amico carissimo Giovanni e signora.

Maria Giacosa e Giuseppe Giacosi con Piera e Daniela partecipano al dolore dei familiari per la perdita della carissima mamma

**Anselmina Barbera-Beltramo**

— Torino, 13 marzo 1974.

Dopo lunghe sofferenze cristianamente e munita all'affetto dei suoi cari

**Tommaso Parri**

Ne annunciano la moglie Anna, le figlie Piera col genero Alessandro Belani e nipotini Alessandra e Massimo, il figlio Ugo con la moglie Merialda Cerrato e il nipotino Cristiano, via Maria Vittoria, fratello, sorello e parenti tutti. Un sentito ringraziamento alla dottoressa Carla Ferro e all'infermiera Elena Bosca per l'assistenza prestata. Funerali venerdì mattina parrocchia Gesù Buon Pastore via Monte Ambine. Non fiori, offerte all'Istituto sordo muti mandamento III. Carabelli corso Alcazar 42-Miglietti. La preghiera e partecipazione a ringraziamento.

— Torino, 13 marzo 1974.

I consiglieri Elide e Nino Cerrato partecipano al dolore di Lino e famiglia per la morte del BABBO.

I coniugi Giulio e Antonia Antoni sono vicini a Bruna e famiglia per la perdita del BABBO.

I coniugi Gianfranco e Marilena Bellotti piangono parte al dolore della famiglia Parri.

Le famiglie Cerrato e Aceto rivolgono le loro più sentite partecipazione a Enzo e famiglia.

Giancarlo Cerrato partecipa al dolore della famiglia Parri.

Bruno e Simone Cerrato sono vicini a Dario e famiglia per la perdita del BABBO.

Emilio e Renzi Scribonger piangono parte al dolore di Elvio e Marcella Parri.

Mirella e Giancarlo Scapolla partecipano al dolore di Elvio e famiglia.

Partecipano al dolore:
Carlo e Adriana Fradotti

Ieri, a lungo serenamente munito di suoi cari in età di anni 63

**dottor Paolo Villosio**

farmacista

Affranti dal dolore, ne danno l'annuncio la moglie Margherita Milanesio, la figlia Adele col figliuolo Roberto Bazzi, i fratelli Piero e Ettore, la sorella, le cognate, i cognati Renzo e Lilia Milanesio con la piccola Fausta, i nipoti ed i parenti tutti. I funerali avranno luogo in Alessandria venerdì 15 marzo alle ore 10,30 muovendo dall'abitazione di corso Lamarmora 31. Dopo la funzione religiosa nella chiesa cattedrale, la cara salma verrà trasportata al cimitero di S. Sal. Messi, per la tumulazione nella cappella di famiglia.

— Alessandria, 14 marzo 1974.

Ercole e Lydia Buzzi partecipano con vivo rimpianto al prematuro dolore della famiglia.

Il gen. prof. Ernesto Campanati e famiglia si uniscono al grande dolore di Elio e Cicci per la scomparsa di PAOLO.

Adele Revazzani con cuore fraterno addoloratissimo piange con Rita e Cicci la perdita del caro

**Paolo Villosio**

— Alessandria, 14 marzo 1974.

Addolorati si uniscono Augusto Fauri, Beppe e Lucilla, Claudio e Luisella.

— Alessandria, 14 marzo 1974.

I Professori e i Compagni della I B Liceo Alfieri sono affettuosamente vicini a Corrado e piangono in questo doloroso momento.

Cristianamente è mancata ai suoi cari la

PROFESSORESSA

**Cesarina Chiavarino ved. Tealdi**

Infermiera volontaria della C.R.I.

La piangono i figli Chela, Adolfo, Umberto, le nuore, i nipotini, le sorelle, la cognata e parenti tutti. I funerali seguiranno lunedì 18 corr. alle ore 10 partendo da via Alessandria n. 4.

— Moncalvo, 13 marzo 1974.

I Giovanotti della ditta Adolfo Tealdi si uniscono al dolore del titolare per la dipartita della MAMMA.

— Torino, 17 marzo 1974.

Dopo lunghe sofferenze affrontate con cristiano coraggio è mancata

**Loredana Valletti Borgnini Chilesotti**

Ne danno il [illegible] annuncio il marito Fulvio, il fratello Oscar e parenti tutti. Il rito esequiale avrà luogo per cremazione domani alle ore 15 partendo dalla casa mortuaria.

— Torino, 14 marzo 1974.

Giuliana e Domenico partecipano al dolore di Fulvio.

I Condomini di Via Lamarmora 34 partecipano al dolore del marito.

Improvvisamente è mancato ai suoi cari

**Giovanni Corsaro**

Con infinito dolore lo piangono la moglie Nina Formentino, la sorella Maria e famiglia, cognata, nipoti, parenti tutti.

— Catania, 12 marzo 1974.

Ha cessato la sua lunga e sofferta vita serenamente munita

**Anselmina Barbera-Beltramo**

Con profondo dolore ne annunciano la scomparsa i figli Angelo Giovanni con la moglie Livia Giancotti e Maddalena, i parenti tutti. Un particolare ringraziamento al medico curante dottor Lavarino per la assidua cura prestata al professor Mighali, all'amica dottor Pippo Ferrero e suoi collaboratori alle rev.me Madre Cecilia e consorelle, alla rev.ma Madre Angiolina alle rev.me Suore del «S.M.O.M.» alle affezionate signore Bellezzi e Sabadini ai signori Giacheri, a tutte le persone cara e buone di Torino e di Mazzè che le furono affettuosamente vicine. La salma riposa nella tomba di famiglia in Mazzè, accanto ai suoi cari.

— Torino, 11 marzo 1974.

Marcella e famiglia stanno in sconsolato dolore della carissima signora Barbera,

Angelo Lavarino partecipa al lutto della famiglia.

I Colleghi della Divisione di Medicina, Chirurgia Specialità e Pronto Soccorso della Regina Assistenza Martini partecipano affettuosamente al dolore del direttore sanitario dottor Giovanni Barbera

# ECONOMICI

## 20 Domande affitto

(Continua da pag. 13)

**TROSSIMI** sposi cercano 1-2 camere ammobiliate cucinino ottimo impiego zona Porta Nuova San Paolo. Telefonare 832.230 ore ufficio.

**RICERCHIAMO**
alloggi affitto per nostra selezionata clientela, interpellateci
**CASALEGNO & C.**
corso V. Margherita 7, 885.982 - 832.904.

**TORINESI** con cagnolino cercano camera cucina zona Porpora - Porta Nuova Stradale Francia. Telefonare 908.1913.

## 21 Offerte affitto

**A. ABBIAMO** alloggi in stabili case 1-2-3-5 camere servizi ognuni uffici. Alex-Casa, corso Matteotti 33, telefono 546.439.

**A. AFFITTASI** cascina in Monigeroso, d'Asti a piccola famiglia contadini o coniugi pensionati alloggio 3 vani servizi stalla fienili ed giardino piemontesi interni. Telefonare 585.333 Ilaca, Torino.

**ABBIAMO** alloggi vuoti ammobiliati varie dimensioni senza casa, Agenzia Rubiolo, corso Francia 124, telefono 751.870.

**AFFITTANSI** elegantissimi piedi-a-terra ammobiliati piazza stazione. Telefonare 540.122 ore ufficio.

**AFFITTASI** alloggio signorile, salone, 3 camere, doppi servizi, box, cucina tinello cucina angolo corso Peschiera. Telefonare 391.230.

**AFFITTASI** a prossimi sposi referenziati camera tinello servizi 45 mila, via Gilodo Rossi. Telefonare 311.453.

**AFFITTASI** a prossimi sposi referenziati 1-3 camera tinello cucinino servizi L. 43-55 mila, casa omni 7. Telefonare 728.005 - 309.3038.

**AFFITTASI** a prossimi sposi 1-2 camere, tinello, cucinino, servizi, casa omni 4 38-42 mila. Nicolino. Telefonare 309.3038 - 728.005.

**AFFITTASI** a prossimi sposi alloggio in nuova costruzione una o due camere e servizi zona Cruglisuco. Telefonare 480.373.

**AFFITTASI** Borgata Parella alloggio tre camere soggiorno cucinino servizi, telefonare 9-12, 15-18. 700.296.

**AFFITTASI** Rivoli villa 4 camere e cucina servizi, magazzino mq 100 giardino mq 1000. Geometra Martinat 769.800.

**AFFITTASI** centrale soffitta arredata 28 mila mensili. Rivolgersi Torinese, via Cavour 7.

**AFFITTASI** in palazzina km 40, Torino, alloggio tre camere garage volendo annesso posto commerciale adeg. alloggerio, in campagna, telefono 01-61 81.747.

**AFFITTASI** elegante pied-à-terre monocamera, altro stesso caseggiato e limitrofo, geometra Martinat 745.720.

**AFFITTASI** zona Crocetta alloggio signorile in villa 7 vani, ripostigli con giardino bar. Geometra Martinat 769.800.

**AFFITTASI** privato camera cucina con servizi a referenziati, telefono 731.131.

**AFFITTASI** Rivalzino 3 vani saloon cucina doppi servizi mansarda grande con servizi, garage 220 mila mens. Telefonare 624.104.

**AFFITTASI** 4 camere tinello cucinino servizio primo piano, garage, via Castelgidino 7, telefono 255.317.

**ALLOGGETTO** in villa camera cucina ristrutt. contesi, ottimi mezzi giardino affitto elevato. Telefonare 786.963.

**AMMOBILIATO** grande alloggio Crocetta, cucinetta, signora divorziata con coniugi impiegati referenziatissimi, telefono 564.429.

**AMMOBILIATO** signorilissimo due vani tutti servizi privato affitto libero 1 aprile via Giolitti 11. Tel. 539.689.

**CENTRO** Santa Rita affittasi 65 mila più spese due camere grande soggiorno cucinet doppi ingressi, cantina, telefono 655.448.

**CORSO** Mazzini d'Azeglio affittasi appartamento signorile 5 vani tripli servizi doppi ingressi primo piano lire 180 mila. Telefonare 690.9122.

**LUMEZO** stabile affittasi a referenziati bellissimo appartamento ammobiliato, 3 camere tinello servizi, telefono zona Iglia 91, 019 801.390 ore pasti e serali.

**MANSARDATO** corso Vittorio, ottimo stato, 2 camere, servizi, tinello, cucinino, vuoto. Telefonare 364.474.

**NUOVO** pied-à-terre arredato via Scarpone direttore Milanesi privato fitta 65 mila a distinta referenziato. Telefonare 389.308.

**PIAZZA** Solferino affittasi alloggio ufficio 4 vani. Telefonare 545.513 mattino.

**AFFITTASI** camera mobiliata comodità famiglia corso Siccardi, telefonare ore 18-19, 889.748.

**AFFITTASI** cameretta ammobiliata zona Stadium a impiegata referenziabile, telefono 541.927.

**AFFITTO** camera mobiliata volendo anche una cucina, telefono 308.229.

**AFFITTO** bella stanziosa alloggio veicolo due letti massimo serietà. Telefonare 501.173.

**ANZIANO** cambio piccolo pulirà offrirebbe camera matrimoniale uso cucina e bagno, telefonare ore pasti 547.396.

**CAMERE** centrali ambiente signorile volendo pensione, telefono 657.396.

**GIOVANE** lavoratrice massima serietà referenziata affittasi bella camera anche sola per dormire. Telefonare 339.392.

**PENSIONE** affitta camere singole doppie uso cucina. Telefonare 546.041.

**PENSIONE** centrale affitta camere singole, doppie servizio completo via Bogino 27, telefono 537.644.

## 22 Traslochi

**AUTOTRASLOCHI** eseguiti 4000 camere sammiaggio rimessaggio mobili furgoni imballi garantito. Telefonare 857.091, Montalto.

**TRASLOCHI** Mastrovito, piazza Nizza 81, telefono 658.750 (permutino permanente) servizi rapidi per Savigliano, Sicilia, in tutta Italia. Rimessa e assicurazioni private, accuratissimo personale modesti, autoraccolgono.

## 23 Camere, pensioni

A ragazzo impiegato affittasi mansardina uso esclusivo. Telefonare 698.162.

## 24 Mobili, arredi

**ARMIAMO** il più grande assortimento di mobili usati. Camera 35 mila, tinello 30 mila, sale pranzo 30 mila, per arredare la vostra casa in campagna, mare, montagna, convegna domicilio. Venite, servizio soddisfatti. Raspino, via Francesco Cirio 2, angolo via Cirio. Telefonare 267.164.

**ARMADIONI** a ribalta veneziani noce 2 porte 55 mila, a ribalta su misura, letti incorporati, composizione camere letto, armadioni laccati, letto ottone, tavoli antico e comodini noce, sedie impagli 280, via Lazzaro 74, prezzi eccezionali. Telefonare 234.992.

**BERGALLO** ora anche a Chivasso per il vostro nuovo arredamento, sofà, salotti, poltrone, via Po 7, telefono 910.1606.

**CORSO** Siracusa 82 Mobilshop 2 da vero fallimento continua vendita fine esaurimento di camere da letto, soggiorni, salotti pelle 480 mila, ingressi e resto occasioni.

**GRANDE** deposito mobili causa spostamento locali liquida assolutamente eccezionali soggiorni anche camere mobili letto divani ecc. a prezzi dimezzati. Telefonare 250.166.

**MANCATO** matrimonio vendo camera letto moderna piccola e soggiorno componibile moderno, salotto in vera pelle divano letto e 2 poltrone. Telefonare 655.422.

**MOBILI** fabbrica rientro via Monginevro 146 proseguiamo eccezionale 155 pezzi, soggiorni 350 mila, cucine 195 pezzi, libreria vendesi 20 mila, scrivanie 35 mila, armadi 6 porte noce vecchiami 180 mila, salotti pelle 245 mila. Camere letto, inversi, mobili letto struttura. Visitateci!

**NAPOLEONE** via Torino 14 Nichelino TO, soggiorni componibili 3 elementi, noce o palissandro a partire da lire 490 mila.

**PER** inadempienza consegne effettua commerciale acquisto impegnabile liquidazione contratto affinché mobilificio vende a prezzi eccezionali mobili ricevimento modelli a prezzo di realizzo e possibilità comodissima. Mobilificio Savoia, corso Savona 4, vicino Aci, Moncalieri.

**RISPARMIERETE** acquistando mobili saloni direttamente grande organizzazione anche dilazionando 48 rate. Telefonare 690 1900.

**VENDONSI** mobili usati all'aperto esposizione via Bonzanigo 10 nel cortile.

## 25 Artigiani, ecc.

A ditta artigiana affidereti montaggio macchine eliottriari lavoro continuativo, telefono 724.824.

**ARTIGIANO** garantisce con impegno ogni lavori elettrificazione costruzioni civili, telefono 304.878, Torino.

**ARTIGIANO** lucidatore camere 35 mila cucine complete lavabile 18 mila massima serietà lavori anche fuori Torino. Tel. ore ufficio 389.487.

**DECORATORE** esegue tinteggiatura tappezzeria, verniciatura, verniciatura radiatori, lavori rapidi, telefono 252.840 878.815.

**DECORATORE** tappezziere esegue lavori massima garanzia prezzi modici preventivi senza impegno. Telefonare 619.9239.

**DISPONENDO** impianto macchinette asportevoli lavori di fondazione macchinatore piccoli particolari elettrici meccanici. Scrivere «Punto Compasso 2407» - 10100 Torino.

**IMPRESA** artigiana esegue trasformazioni termiche e impianto completo di autoparchi di pezzi necessari, telefono 280.397.

**IMPRESA** decorazioni offresi per lavori tipo industriale e casalinghi, telefonare massimo 799.316.

**TAPPEZZIAMO** camere 28 mila cucine complete lavabile 19 mila vasta scelta facciate eseguiamo garanzia lavori. Telefonare 558.387.

## 28 Igiene, massaggi

**A.A.A.A. ISTITUTO** finalmente a disposizione per ogni trattamento estetico-curativo, massaggio rilassante o rassodante, per adulti, sol, lampada, sauna, peeling, cosmicazione della pelle, fango-terapia. Corso Vittorio 15. Telefonare 550.822.

**A. ABBONATEVI** per sauna, depilazione, pedicure, Parrucchi uomo e disegni-stopp, ore 9-14, via Milano 18/b, telefono 632.869.

**ABILE** esercizio riceve dalle 11 alle 12.30 e dalle 15 alle 19.30. Telefonare 725.908.

**ABILE** massaggiatrice via Pallieri 68 angolo via Sagra S. Michele (piazza Rivoli), ottimo esercizio, ore 15-18.

**ABILE** massaggiatrice riceve ore 10-12 14.30-19.30 corso Lombardia 179 secondo piano, chiedere studio.

**ABILE** massaggiatrice riceve in ambiente moderno dalle 10 alle 20 tutti i giorni corso Grosseto 309 quinto studio.

**ABILE** massaggiatrice diplomata riceve dalle 10-19.30 in via Vandalino 73 primo rialzato, ottimo studio tutti i giorni.

**ABILE** massaggiatrice riceve massaggi, ore 9-20, via Bellimoro 126 angolo corso Siracusa (primo rialzato, ottimo studio, N3.

**ABILE** massaggiatrice, orario 10-21, via Andorno 39 (tramviaria stadium). Telefonare 837.048, anche festivi.

**ABILE** massaggiatrice riceve per massaggi, via Filadelfia 237/8 angolo corso Siracusa (citofonare studio), dalle 10 alle 20.

**ABILE** massaggiatrice riceve in via San Marino 9, piano primo dalle 10-12; 15-20. Ottimo studio.

**ABILI** esercizio eseguono accurati massaggi tutti i giorni dalle 10 alle 20. Telefonare 867.226.

**ABILISSIMA** calliste pedicure massaggi estetici. via Vanchiglia 14, piano primo.

**ABILISSIMA** signorile massaggi riceve ore 10-20 (primo piano, ottimo studio), nuova Clastia Centro 17.

**APERTURA** nuovo studio massaggi. Telefonare 737.722 dalle 10 alle 19.

**ATTREZZATO** studio estetico in Lotti trattamenti curativi dimagranti abbronzatura. Telefonare 668.8925, via Torino 194, orario 9-19.

**APPENA** diplomata un'estetista riceve in corso Cassie 130 dalle 10 alle 20 per massaggi. Telefonare 878.435.

**CALLISTA** esegue massaggi, via Chivasso 11 (3 isolato altezza via Aosta) ci fermano 137, dalla 13 alle 20 (primo rialzato).

**CALLISTA** via XX Settembre 38 scala sinistra secondo piano chiuso sabato e festivi.

**ESTETICA** abile massaggi ottimo studio via Del Mille 32, piano terra sulla via centrale, orario 9.30 19.30. Telefono 882.426.

**ESTETICA** riceve tutti i giorni in via Madama 14 angolo corso Siracusa continuato ore 11-18.

**ESTETICA** viso corpo pedicure calliste via Giuberti 11, scala destra, piano primo. Orario 10-13, 15-19.30 escluso festivi.

**ESTETISTA** riceve ore 11-21. Telefono 659.059 Tesia, via Pietro Giuria 12.

**GIOVANE** estetista riceve dalle 10 alle 20 per massaggi, corso Cimale 130. Telefonare 878.455.

**GIOVANE** viaggiata riceve nuova sinistra, ore 10-20, via Benevagienna 31 (piano rialzato, chiedere studio).

**MANICURE** riceve dalle ore 10 alle 20 continuato: via Palmieri 18 angolo corso Filadelfia (piazza terra).

**MANICURE** via Belfiore 20 primo scala destra piano terra. Riceve dalle ore 10 alle ore 19.30.

**MANICURISTA** riceve tutti i giorni dalle ore 11 alle ore 19. Telefonare 780.648.

**MANICURISTA** riceve tutti i giorni dalle ore 11 alle 19. Telefonare 780.648.

**SAUNA** finlandese orientale con reazione e massaggi slimagranti rassodanti specialità sportivi eseguiamo esperte attrezzature qualificate, esclusivo relax. Telefonare 283.693.

**STUDIO** di cosmesi riceve su appuntamento dalle 14 alle 20. Telefonare 727.486.

**STUDIO** estetica massaggi abbronzatura. Telefonare 263.895 affittasi app. 29 festivi festivi.

**STUDIO** estetica, via Belfiore 41/b angolo via Valperga Caluso primo terra sulla via (numero estetica), ore 10-20.

**STUDIO** massaggiatrice riceve dalle 9 alle 20 (primo rialzato) via Vittorio 2 b parallela di corso Vercelli.

**STUDIO** manicure aperto tutti giorni, orario 10-20. Telefonare 322.927.

**STUDIO** massaggiatrice riceve dalle 9 alle 20 (primo rialzato) via Vittorio 2 b parallela di corso Vercelli.

**STUDIO** manicure aperto tutti giorni, orario 10-20. Telefonare 322.927.

**STUDIO** massaggiatrice riceve ore 9 alle 20 (primo rialzato) via Vittorio 2 b parallela di corso Vercelli.

**STUDIO** massaggiatrice riceve dalle 9 alle 20 (primo rialzato) via Vittorio 2 b parallela di corso Vercelli.

**STUDIO** massaggiatrice riceve dalle 9 alle 20 (primo rialzato) via Vittorio 2 b parallela di corso Vercelli.

**STUDIO** estetica, via Belfiore 41/b angolo via Valperga Caluso primo terra sulla via (numero estetica), ore 10-20.

**STUDIO** massaggiatrice riceve dalle 9 alle 20 (primo rialzato) via Vittorio 2 b parallela di corso Vercelli.

**STUDIO** manicure aperto tutti giorni, orario 10-20. Telefonare 322.927.

**STUDIO** massaggiatrice riceve dalle